



DOKUMENTACJA PROJEKTOWA

EGZ. 1

STADIUM PROJEKTU:

Projekt budowlany

BRANŻA:

Sanitarna

NAZWA INWESTYCJI / ZADANIA PROJ.:

Przebudowa pomieszczeń w Szkole Podstawowej Nr 6 z Oddziałami Integracyjnymi w Mławie w celu likwidacji barier w zakresie umożliwienia osobom niepełnosprawnym poruszania się i komunikowania

ADRES:

Szkoła Podstawowa nr 6, ul. Żołnierzy 80 Pułku Piechoty 4, 06-500 Mława

ZLECENIODAWCA:

Miasto Mława

ul. Stary Rynek 19, 06-500 Mława

Projektant: mgr inż. Magdalena Dobies UPR nr POM/0033/PWOS/14	Podpis:
Asystent: inż. Dawid Śliwiński	Podpis:

Grudziądz, dnia 17.04.2020 r..

SPIS TREŚCI

Część opisowa

KOPIE UPRAWNIEŃ PROJEKTANTÓW OPRACOWANIA.....	4
OŚWIADCZENIA PROJEKTANTÓW OPRACOWANIA.....	8
INFORMACJA DO OPRACOWANIA PLANU BEZPIECZEŃSTWA I OCHRONY ZDROWIA	10
OPIS TECHNICZNY DO PROJEKTU BUDOWLANEGO	13
1. Inwestor	14
2. Jednostka projektowania	14
3. Lokalizacja inwestycji	14
4. Podstawa projektowania.....	14
5. Przedmiot opracowania	14
6. Obszar oddziaływania na środowisko	14
7. Opis projektowanych zmian instalacji centralnego ogrzewania.....	15
8. Opis projektowanych zmian wodno - kanalizacyjnych.....	15
9. Informacja o przeglądach.....	15
10. Uwagi końcowe	15
11. Uwagi dotyczące dopuszczalnych zmian.....	16

Część rysunkowa

- S1** - Dostosowanie pom. WC oraz podjazd dla os. Niepełnosprawnych – instalacja wodna i kanalizacyjna

KOPIE UPRAWNIEŃ PROJEKTANTÓW OPRACOWANIA

POMORSKA OKRĘGOWA
IZBA INŻYNIERÓW BUDOWNICTWA
80-369 Gdańsk, al. Rzeczypospolitej 4/155
Tel. 58-324-89-77, fax 58-301-44-98

Gdańsk, dnia 17 czerwca 2014 r.

sygn. akt 240/POM/OKK/13

DECYZJA

Na podstawie art. 24 ust.1 pkt 2 ustawy z dnia 15 grudnia 2000 r. o samorządach zawodowych architektów, inżynierów budownictwa oraz urbanistów /t.j. Dz. U. z 2013 r. poz. 932/, art. 12 ust. 3, art.13 ust.1 pkt 1 i 2, art. 14 ust. 1 pkt 4 ustawy z dnia 07 lipca 1994 r. Prawo budowlane /t.j. Dz. U. z 2013 r., poz. 1409, ze zm./, § 6 pkt 1 i 2, § 11 ust.1 pkt 1, § 15, § 23 ust. 1 rozporządzenia Ministra Transportu i Budownictwa z dnia 28 kwietnia 2006 r. w sprawie samodzielnych funkcji technicznych w budownictwie /Dz. U. z 2006 r. Nr 83 poz. 578, ze zm./ oraz art. 104 Kodeksu postępowania /t.j. Dz. U. z 2013 r., poz. 267, ze zm./, po ustaleniu, że zostały spełnione warunki w zakresie przygotowania zawodowego oraz po złożeniu egzaminu na uprawnienia budowlane z wynikiem pozytywnym

**Okręgowa Komisja Kwalifikacyjna
Pomorskiej Okręgowej Izby Inżynierów Budownictwa**
stwierdza, że:

Pani MAGDALENA MARIA DOBIES
magister inżynier inżynierii środowiska
urodzona dnia 16.08.1983 r. w Świeciu

otrzymuje

UPRAWNIENIA BUDOWLANE

numer ewidencyjny: POM/0033/PWOS/14

**do projektowania i kierowania robotami budowlanymi bez ograniczeń
w specjalności instalacyjnej w zakresie sieci, instalacji i urządzeń cieplnych,
wentylacyjnych, gazowych, wodociągowych i kanalizacyjnych**

UZASADNIENIE

W związku z uwzględnieniem w całości żądania strony, na podstawie art. 107 § 4 K.p.a. odstępuje się od uzasadnienia decyzji. Zakres nadanych uprawnień budowlanych wskazano na odwozie decyzji.

Pani Magdalena Maria Dobies w ramach posiadanej specjalności upoważniona jest do:

I. Na podstawie art. 12 ust.1 pkt 1 i 2, art. 13 ust. 3 i 4 ustawy Prawo budowlane, w specjalności instalacyjnej w zakresie sieci, instalacji i urządzeń ciepłych, wentylacyjnych, gazowych, wodociągowych i kanalizacyjnych, bez ograniczeń do:

- a) projektowania, sprawdzania projektów architektoniczno-budowlanych i sprawowania nadzoru autorskiego,
- b) kierowania budową lub innymi robotami budowlanymi,
- c) kierowania wytwarzaniem konstrukcyjnych elementów budowlanych oraz nadzoru i kontroli technicznej wytwarzania tych elementów,
- d) wykonywania nadzoru inwestorskiego,
- e) sprawowania kontroli technicznej utrzymania obiektów budowlanych.

II Na podstawie § 15 i § 23 ust. 1 rozporządzenia Ministra Transportu i Budownictwa z dnia 28 kwietnia 2006 r. w sprawie samodzielnych funkcji technicznych w budownictwie /Dz. U. z 2006 r. Nr 83 poz. 578, ze zm./, uprawnienia niniejsze uprawniają do:

- 1) do sporządzania projektu zagospodarowania działki lub terenu, z zakresie specjalności niniejszych uprawnień
- 2) projektowania obiektu budowlanego i kierowania robotami budowlanymi związanymi z obiektem budowlanym, takim jak: sieci i instalacje ciepłe, wentylacyjne, gazowe, wodociągowe i kanalizacyjne, z doбором właściwych urządzeń w projekcie budowlanym oraz ich instalowaniem w procesie budowy lub remontu.

Pouczenie

Od niniejszej decyzji służy odwołanie do Krajowej Komisji Kwalifikacyjnej Polskiej Izby Inżynierów Budownictwa w Warszawie, za pośrednictwem Okręgowej Komisji Kwalifikacyjnej Pomorskiej Okręgowej Izby Inżynierów Budownictwa w terminie 14 dni od daty jej doręczenia.

Skład orzekający Okręgowej Komisji Kwalifikacyjnej:



PRZEWODNICZĄCY
Okręgowej Komisji Kwalifikacyjnej
Niedostatki
dr inż. Leszek Niedostatki

WICEPRZEWODNICZĄCY
Okręgowej Komisji Kwalifikacyjnej
Wesołowski
dr inż. Marek Wesołowski

CZŁONEK
Okręgowej Komisji Kwalifikacyjnej
Malinowski
mgr inż. Maciej Malinowski

Otrzymują:

- 1. Pani Magdalena Maria Dobies
- 83-230 Smętowo Graniczne, ul. Sportowa 11
- 2. Okręgowa Rada Izby
- 3. Główny Inspektor Nadzoru Budowlanego
- 4. aa

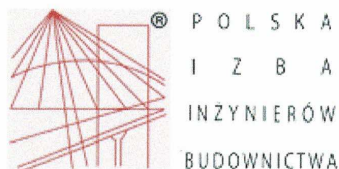

Zaświadczenie

o numerze weryfikacyjnym:

POM-TIM-PF4-75Z *

Pani Magdalena Maria Dobies o numerze ewidencyjnym POM/IS/0303/14
adres zamieszkania ul. Sportowa 11, 83-230 Smętowo Graniczne
jest członkiem Pomorskiej Okręgowej Izby Inżynierów Budownictwa i posiada wymagane
ubezpieczenie od odpowiedzialności cywilnej.
Niniejsze zaświadczenie jest ważne od 2019-10-01 do 2020-09-30.

Zaświadczenie zostało wygenerowane elektronicznie i opatrzone bezpiecznym podpisem elektronicznym
weryfikowanym przy pomocy ważnego kwalifikowanego certyfikatu w dniu 2019-09-11 roku przez:

Franciszek Rogowicz, Przewodniczący Rady Pomorskiej Okręgowej Izby Inżynierów Budownictwa.

(Zgodnie art. 5 ust 2 ustawy z dnia 18 września 2001 r. o podpisie elektronicznym (Dz. U. 2001 Nr 130 poz. 1450) dane w postaci elektronicznej opatrzone bezpiecznym podpisem elektronicznym weryfikowanym przy pomocy ważnego kwalifikowanego certyfikatu są równoważne pod względem skutków prawnych dokumentom opatrzonym podpisami własnoręcznymi.)

* Weryfikację poprawności danych w niniejszym zaświadczeniu można sprawdzić za pomocą numeru weryfikacyjnego zaświadczenia na stronie Polskiej Izby Inżynierów Budownictwa www.piib.org.pl lub kontaktując się z biurem właściwej Okręgowej Izby Inżynierów Budownictwa.

OŚWIADCZENIA PROJEKTANTÓW OPRACOWANIA

OŚWIADCZENIE

projektanta – ~~sprawdzającego~~* o sporządzeniu projektu budowlanego zgodnie z obowiązującymi przepisami oraz zasadami wiedzy technicznej.

Ja niżej podpisany

MAGDALENA DOBIES

(imię i nazwisko projektanta)

nr uprawnień

POM/0033/PWOS/14

po zapoznaniu się z przepisami ustawy z dnia 7 lipca 1994 roku – Prawo budowlane z późniejszymi zmianami (Dz. U. z 2019r. poz. 1186)

oświadczam, że projekt budowlany opracowany dla:

Miasto Mława

Stary Rynek 19

06-500, Mława

(imię i nazwisko inwestora oraz jego adres zamieszkania)

dotyczący:

Opracowanie dokumentacji projektowej przebudowy pomieszczeń w Szkole Podstawowej Nr 6 z Oddziałami Integracyjnymi w Mławie w celu likwidacji barier w zakresie umożliwienia osobom niepełnosprawnym poruszania się i komunikowania.

(nazwa i rodzaj oraz adres całego zamierzenia budowlanego, rodzaj/ -e obiektu/ -ów bądź robót budowlanych, oznaczenie działki ewidencyjnej wg ewidencji gruntów i budynków poprzez określenie obszaru ewidencyjnego oraz numeru działki ewidencyjnej)

sporządziłem zgodnie z obowiązującymi przepisami oraz zasadami wiedzy technicznej.

Świadomy odpowiedzialności karnej za podanie w niniejszym oświadczeniu nieprawdy, zgodnie z art. 233 Kodeksu karnego, potwierdzam własnoręcznym podpisem prawdziwość danych zamieszczonych powyżej.

.....

(czytelny podpis)

- Niepotrzebne skreślić

INFORMACJA DO OPRACOWANIA PLANU BEZPIECZEŃSTWA I OCHRONY ZDROWIA

OBIEKT	Przebudowa pomieszczeń w Szkole Podstawowej Nr 6 z Oddziałami Integracyjnymi w Mławie w celu likwidacji barier w zakresie umożliwienia osobom niepełnosprawnym poruszania się i komunikowania
INWESTOR	Miasto Mława Stary Rynek 19, 06-500 Mława

OPRACOWANIE		
BRANŻA	PROJEKTANT	PODPIS
Sanitarna	mgr inż. Magdalena Dobies	

Część opisowa informacji

1. Zakres robót dla całego zamierzenia budowlanego

Zakres robót obejmuje :

- Roboty przygotowawcze – uprzątnięcie pomieszczenia, zabezpieczenie przed dostępem osób niepowołanych,
- Demontaż nieużytkowanych instalacji wodnej i kanalizacyjnej
- Przygotowanie podejść instalacji wodnej oraz kanalizacyjnej
- Wykucie podejść wodnych i kanalizacyjnych w pomieszczeniu łazienki
- Przygotowanie instalacji wodnej i kanalizacyjnej do montażu urządzeń sanitarnych
- Roboty porządkowe.

2. Elementy, które mogą stwarzać zagrożenie bezpieczeństwa i zdrowia ludzi

Bezpośrednie zagrożenie wynikające z realizacji robót występuje przede wszystkim w trakcie prac związanych z demontażem oraz montażem grzejników stalowych i urządzeń sanitarnych.

3. Przewidywane zagrożenia

L.p.	Rodzaj zagrożenia	Skala zagrożenia	Miejsce zagrożenia	Czas występowania zagrożenia
1	Wypadki komunikacyjne	częste	drogi komunikacyjne	czas dojazdu, czas pracy, czas powrotu
2	Obrażenia na skutek uderzeń, przygniecenia	sporadyczne	teren robót	czas wykonywania pracy
3	Spadające przedmioty	sporadyczne	teren robót	czas wykonywania pracy
4	Obrażenia ciała na skutek kontaktu z ostrymi przedmiotami	sporadyczne	teren robót	czas wykonywania pracy
5	Upadki	sporadyczne	teren robót	czas wykonywania pracy
6	Hałas	sporadyczny	teren robót	czas wykonywania pracy
8	Osoby niepowołane w miejscu pracy	stałe	teren robót	czas wykonywania pracy

4. Sposób prowadzenia instruktażu pracowników przed przystąpieniem do pracy

Przed przystąpieniem do wykonywania prac budowlanych, należy dokonać szkolenia stanowiskowego pracowników polegającego na omówieniu zakresu prac oraz wynikających z nich zagrożeń. Wszystkie przeprowadzane instruktaże i szkolenia powinny być udokumentowane na piśmie przez prowadzącego szkolenie i potwierdzone podpisem osoby szkolonej. Podczas wykonywania całego zamierzenia budowlanego powinny być przeprowadzone:

- instruktaż ogólny przed przystąpieniem do robót budowlanych.
- instruktaż stanowiskowy przed przystąpieniem do robót stwarzających zagrożenie bezpieczeństwa i zdrowia ludzi.

Sprawdzić należy również sprawność narzędzi i urządzeń, które wykorzystywane będą w trakcie robót, a także sprawność ich systemów zabezpieczających (np. bezpieczników przeciwporażeniowych).

5. Środki techniczne i organizacyjne zapobiegające niebezpieczeństwu związanym z wykonywaniem robót

5.1. Środki organizacyjne

- ogólne i stanowiskowe szkolenie pracowników pod względem BHP,

- aktualne badania lekarskie pracowników,
- instrukcje na poszczególnych stanowiskach robót,
- roboty budowlane, prowadzone pod ciągłym nadzorem osób posiadających wymagane uprawnienia budowlane.

5.2. Środki techniczne

- sprzęt ochrony osobistej (odzież robocza i ochronna),
- sprzęt zabezpieczający (pasy bezpieczeństwa, okulary ochronne, nauszники, itp.),
- wygrodzenie miejsc pracy, tablice ostrzegawcze.

6. Zagrożenia dodatkowe

Prace budowlane należy wykonywać w sposób niezagrażający bezpieczeństwu osób postronnych, które mogą znaleźć się w bezpośrednim sąsiedztwie robót. Należy wyznaczyć miejsce gromadzenia materiałów budowlanych.

Data opracowania: kwiecień 2020

Opracował:

OPIS TECHNICZNY DO PROJEKTU BUDOWLANEGO

UWAGI DO PROJEKTU:

Przedstawione w opracowaniu rozwiązania materiałowe oraz zaproponowane urządzenia mają charakter przykładowy. Istnieje możliwość zastosowania materiałów i urządzeń innych producentów przy spełnieniu założenia, iż ich parametry techniczne będą nie gorsze od materiałów zaproponowanych.

Zaleca się, aby Wykonawca robót dokonał w pierwszej kolejności szczegółowej wizji lokalnej, aby zapoznać się ze specyfiką oraz problematyką robót budowlanych i dopiero na podstawie zdobytych informacji dokonał wyceny zakresu robót.

W przypadku stwierdzenia jakichkolwiek wątpliwości co do sposobu realizacji robót, bądź w przypadku konieczności wprowadzenia zmian w zakresie lub sposobie prowadzonych robót budowlanych, należy niezwłocznie powiadomić o tym fakcie inspektora nadzoru inwestorskiego oraz projektanta opracowania.

1. Inwestor

Miasto Mława
Stary Rynek 19
06-500 Mława

2. Jednostka projektowania

Biuro projektowe PSBUD Piotr Świrzyński
Wałdowo Szlacheckie 87G, 86-302 Grudziądz
tel. 607-820-777
e-mail: psbud@interia.pl

3. Lokalizacja inwestycji

Przedmiotowa inwestycja zlokalizowana jest w budynku Szkoły Podstawowej Nr 6 na ul. Żołnierzy 80 Pułku Piechoty 4 w Mławie

4. Podstawa projektowania

- Umowa na wykonanie prac projektowych
- Rozporządzenie Ministra Transportu, Budownictwa i Gospodarki Morskiej z dnia 25 kwietnia 2012 r. w sprawie szczegółowego zakresu i formy projektu budowlanego (Dz. U. 2012 poz. 462 z późn. zm.)
- Wytyczne inwestora
- Wizje lokalne
- Inwentaryzacja budowlana
- Obowiązujące normy i przepisy

5. Przedmiot opracowania

Przedmiotem niniejszego opracowania jest:

- projekt przebudowy pomieszczeń Szkoły Podstawowej nr 6 z Oddziałami Integracyjnymi w Mławie w celu likwidacji barier w zakresie umożliwienia osobom niepełnosprawnym poruszania się i komunikowania.

6. Obszar oddziaływania na środowisko

Zaproponowano rozwiązania materiałowe i techniczne gwarantujące szczelność rurociągów. Nie przewiduje się wprowadzania do środowiska żadnych substancji. Na podstawie art. 3 pkt. 20 Ustawy z dnia 7 lipca 1994 r. - Prawo Budowlane (Dz.U. Z 2013 r., poz. 1409 późn. zmianami) oraz zgodnie z wymaganiami zawartymi w Warunkach Technicznych wykonania i odbioru sieci wodociągowych – CORTI INSTAL – Zeszyt 3 (tablica 4) oraz zeszyt nr 9 stwierdza się, iż obszar oddziaływania obiektu zawiera się na dz. nr 10-3630 w Mławie.

7. Opis projektowanych zmian instalacji centralnego ogrzewania.

W związku z zamierzeniem inwestycyjnym polegającym na adaptacji dwóch pomieszczeń gospodarczych na toaletę przystosowaną dla osób niepełnosprawnych wraz z magazynem środków czystości w SP nr 6 w Mławie zaprojektowano wymianę istniejącego grzejnika oraz podłączenie projektowanej armatury sanitarnej do istniejącej instalacji wodnej i kanalizacyjnej.

Projektuje się wymianę grzejnika żeliwnego na stalowy panelowy C22 600/800

Na gałkach zasilających do nowych grzejników należy zamontować zawory termostatyczne o przełocie prostym oraz głowice termostatyczne typu mini. Na gałkach powrotnych zainstalować zawory powrotne bez wstępnej regulacji o przełocie prostym.

8. Opis projektowanych zmian wodno - kanalizacyjnych.

W pomieszczeniu łazienki projektuje się urządzenia sanitarne miskę ustępową oraz umywalkę przystosowaną dla osób niepełnosprawnych. Zaprojektowaną miskę ustępową montować na stelażach podtynkowych, jako miski podwieszane. Szczegółowe rozmieszczenie znajduje się w części graficznej opracowania.

Wszystkie piony wodne oraz kanalizacyjne należy pozostawić.

Miejsce włączenia do istniejącej instalacji wodnej i kanalizacyjnej pokazano w części graficznej. Baterie na umywalkach stosować jako samozamykające z bocznym mieszaczem wody. Do odpływu kanalizacji należy przyjąć piony kanalizacyjne zlokalizowane najbliższej urządzeń sanitarnych wymagających odpływów.

9. Informacja o przeglądach

Kontrolę sprawności poszczególnych elementów należy przeprowadzać raz w miesiącu. Specjalnie upoważniona osoba obowiązana jest do dokonywania przeglądów rocznych. Po każdej kontroli należy niezwłocznie usunąć stwierdzone nieprawidłowości lub uniemożliwić korzystanie z urządzeń do czasu usunięcia usterki.

10. Uwagi końcowe

- Roboty budowlane wykonywać pod nadzorem osoby uprawnionej.
- Całość prac wykonać zgodnie z warunkami technicznymi zawartymi w zeszycie nr 3 i 9 COBRTI INSTAL oraz warunkami technicznymi wg PN-B-10736 oraz PN-EN1610
- Ewentualne odstępstwa od projektu budowlanego mogą być wprowadzone po akceptacji przez Projektanta.
- Wymagane materiały budowlane powinny posiadać certyfikat względnie aprobaty techniczne.

11. Uwagi dotyczące dopuszczalnych zmian

Wszystkie zmiany mające istotny wpływ na trwałość oraz bezpieczeństwo użytkowania, wymagają uzgodnienia z autorem opracowania. Istnieje możliwość stosowania rozwiązań alternatywnych pod warunkiem uzasadnienia konieczności lub celowości wprowadzenia danej zamiany. Wszelkie zmiany należy uprzednio uzgadniać z inwestorem oraz projektantem opracowania w celu uzyskania akceptacji przyjętych rozwiązań zamiennych.

Dopuszcza się pewne odstępstwa lokalizacyjne powstałe w trakcie prac montażowych.

Opracował :

OBSZAR nr 1

Stołówka
Pow. = 93,6 m2

Poza opracowaniem

HOL KOMUNIKACYJNY

WC dla os. niepełnospr.
Pow. = 8,12 m2

Magazyn środków czystości
Pow. = 8,71 m2

Schemat rzutu piwnicy

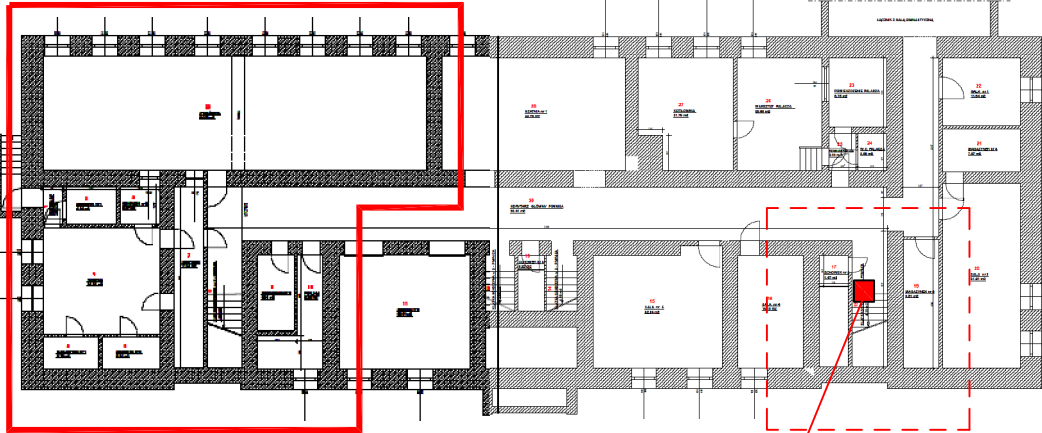

Obszar nr 1
Rys. S1

Przyschodowa platforma dla os. niepełnospr. – umożliwiająca komunikację między wszystkimi kondygnacjami budynku

LEGENDA:

- instalacja wody ciepłej
- instalacja wody zimnej
- instalacja kan. sanitarnej

Kierunek wskazujący miejsce przyschodowej platformy dla osób niepełnospr. umożliwiającej komunikację między wszystkimi kondygnacjami budynku (rys B–2.1 – branża konstrukcyjna)

UWAGA: Przedstawione wymiary mogą różnić się w rzeczywistości o +/- 5 cm. Na etapie realizacji prac budowlanych należy dokonać stosownej korekty wymiarów zgodnie z przyjętymi założeniami projektowymi.

UWAGA: W trakcie realizacji prac rozbiórkowych i wyburzeniowych należy zachować szczególną ostrożność ze względu na możliwość wystąpienia niezainwentaryzowanych elementów wyposażenia budynku. W przypadku stwierdzenia występowania elementów infrastruktury technicznej takich jak instalacje elektryczne, gazowe, wod.-kan. oraz inne, należy zaprzestać prac rozbiórkowych oraz niezwłocznie powiadomić o tym fakcie Inspektora Nadzoru Inwestorskiego oraz Projektanta opracowania.



Pracownia projektowa architektoniczno - budowlana
"PSBUD" mgr inż. Piotr Świrzyński
86-302 Wałdowo Szlacheckie 87 G
tel. kom. 607-820-777
e-mail: psbud@interia.pl

NAZWA RYSUNKU: Dostosowanie pom. WC oraz podjazd dla os. niepełnosprawnych w piwnicy - inst. wodna, kan		SKALA: 1:50	BRANŻA: Sanitarna	
FAZA: Projekt budowlany		DATA: 17.04.2020 r.	NR ARKUSZA S1	
FUNKCJA:	Imię nazwisko	NR UPRAWNIEN	SPECJALNOŚĆ	PODPIS
PROJEKTANT	mgr inż. Magdalena Dobies	POM/0033/PWOS/14	Sanitarna	
ASYSTENT	Inż. Dawid Śliwiński		Sanitarna	