



Raport o stanie Miasta Mława za rok 2019





Raport o stanie Miasta Mława za rok 2019, został opracowany na podstawie szczegółowych danych pozyskanych z Wydziałów Urzędu Miasta oraz jednostek organizacyjnych, danych statystycznych publikowanych przez Główny Urząd Statystyczny oraz Powiatowy Urząd Pracy w Mławie.

Raport zawiera dane według stanu na 31 grudnia 2019 roku, o ile nie zaznaczono inaczej.

Opracowanie:

Anna Miałka-Kruszewska

Wydział Strategii i Funduszy Zewnętrznych

Urząd Miasta Mława

Mława, 14.05.2020 r.



Spis treści:

1. Informacje wstępne	3
2. Władze miasta	4
3. Uchwały Rady Miasta	5
4. Budżet Miasta	20
5. Realizacja strategii, polityk i programów	22
6. Budżet Obywatelski	34
7. Realizacja inwestycji i projektów	35
8. Obrót nieruchomościami	38
9. Demografia	40
10. Bezrobocie	42
11. Działalność gospodarcza	43
12. Pomoc społeczna	45
13. Porządek publiczny i bezpieczeństwo obywateli	47
14. Kultura i sport	49
15. Zagospodarowanie przestrzenne	52
16. Infrastruktura techniczna i zieleń miejska	56
17. Gospodarka odpadami	58
18. Promocja miasta i komunikacja społeczna	60
19. Edukacja	62
20. Analiza porównawcza miasta Mława na tle innych miast (wybrane zagadnienia)	64
21. Ocena stanu miasta	68
Spis tabel i wykresów:	69



1. Informacje wstępne

Raport o stanie Miasta został opracowany na podstawie art. 28aa ustawy o samorządzie gminnym w związku z wprowadzeniem ustawy z dnia 11 stycznia 2018 roku o zmianie niektórych ustaw w celu zwiększenia udziału obywateli w procesie wybierania, funkcjonowania i kontrolowania niektórych organów publicznych.

Obejmuje podsumowanie działalności Burmistrza w roku poprzednim, w szczególności uwzględniając realizację:

- polityk, programów i strategii,
- uchwał Rady Miasta,
- budżetu obywatelskiego.

Za coroczne przedstawienie raportu Radzie Miasta odpowiada Burmistrz. Zgodnie z ustawą o samorządzie gminnym, rozpatrzenie raportu następuje podczas sesji związanej z podjęciem uchwały w sprawie udzielenia lub nieudzielenia absolutorium Burmistrzowi. Uchwałę o udzieleniu Burmistrzowi wotum zaufania Rada Miasta podejmuje bezwzględną większością głosów ustawowego składu Rady Miasta.

Niniejszy Raport stanowi podsumowanie najważniejszych działań, które miały miejsce w Mławie w 2019 roku. Podstawą źródłową opracowania były materiały sprawozdawcze Wydziałów Urzędu Miasta Mława i jednostek organizacyjnych miasta oraz dane statystyczne Głównego Urzędu Statystycznego.



2. Władze miasta

KADENCJA 2018-2023

Burmistrz Miasta Mława	-	Sławomir Kowalewski
Zastępcy Burmistrza Miasta Mława	-	Janina Budzichowska, Szymon Zejer
Skarbnik Miasta Mława	-	Justyna Aptewicz
Przewodniczący Rady Miasta Mława	-	Lech Prejs
Zastępcy Przewodniczącego Rady Miasta-		Arkadiusz Dłubisz, Michał Pol

Skład Rady Miasta Mława:

1. Lech Jerzy Prejs
2. Wioletta Błaszkiwicz
3. Waldemar Henryk Borowski
4. Marcin Burchacki
5. Arkadiusz Dłubisz
6. Mariusz Dziubiński
7. Patryk Fabisiak
8. Beata Gadomska
9. Andrzej Karpiński
10. Zofia Kazimierska
11. Marek Kielbiński
12. Filip Tomasz Kowalczyk
13. Wojciech Krajewski
14. Michał Nowakowski
15. Leszek Oślizłok
16. Michał Pol
17. Urszula Romualda Sasiak
18. Marian Wilamowski
19. Janusz Stanisław Wojnarowski
20. Mirosław Zbrzezny
21. Mariusz Szczechowicz do 09.09.2019 r.; Krzysztof Bartoszczyk od 19.11 2019 r.



3. Uchwały Rady Miasta

W roku 2019 zostało podjętych łącznie 159 uchwał, w tym:

- 19 uchwał dotyczyło uchwał budżetowych i zmian Wieloletniej Prognozy Finansowej,
- 14 uchwał dotyczyło nabycia nieruchomości,
- 13 uchwał dotyczyło sprzedaży nieruchomości,
- 13 uchwał dotyczyło nadania nazwy ulicy,
- 12 uchwał dotyczyło przyjęcia bądź aktualizacji programów działania,
- 8 uchwał dotyczyło miejscowego planu zagospodarowania przestrzennego lub Studium uwarunkowań i kierunków zagospodarowania przestrzennego Miasta Mława,
- 6 uchwał dotyczyło rozpatrzenia petycji.

Tabela nr 1. Uchwały podjęte w 2019 roku – wykonane

Lp.	Numer i data podjęcia uchwały	Przedmiot uchwały
1.	V/45/2019 z dnia 22 stycznia 2019 r.	w sprawie udzielenia pomocy finansowej dla Powiatu Mławskiego w 2019 r.
2.	V/46/2019 z dnia 22 stycznia 2019 r.	w sprawie w sprawie określenia kryteriów rekrutacji dzieci do publicznych przedszkoli i oddziałów przedszkolnych w szkołach podstawowych oraz kandydatów do klas pierwszych na uczniów publicznych szkół podstawowych, dla których organem prowadzącym jest Miasto Mława, zamieszkałych poza obwodami tych szkół, dokumentów niezbędnych do ich potwierdzenia oraz przyznania określonej liczby punktów
3.	V/47/2019 z dnia 22 stycznia 2019 r.	w sprawie wydawania gazety samorządowej „Informator Miejski”
4.	V/48/2019 z dnia 22 stycznia 2019 r.	w sprawie sprzedaży nieruchomości komunalnych
5.	V/49/2019 z dnia 22 stycznia 2019 r.	w sprawie sprzedaży nieruchomości komunalnej
6.	V/50/2019 z dnia 22 stycznia 2019 r.	w sprawie nadania nazwy ulicy – ul. Pawła Rachockiego „Juranda”
7.	V/51/2019 z dnia 22 stycznia 2019 r.	w sprawie nadania nazwy ulicy – ul. Gajowa
8.	V/52/2019 z dnia 22 stycznia 2019 r.	w sprawie nadania nazwy ulicy – ul. Pszenna
9.	V/53/2019 z dnia 22 stycznia 2019 r.	w sprawie rozpatrzenia skargi na Burmistrza Miasta Mława



Lp.	Numer i data podjęcia uchwały	Przedmiot uchwały
10.	VI/54/2019 z dnia 14 lutego 2019 r.	w sprawie ustalenia diet dla Przewodniczących Zarządów Osiedli
11.	VII/55/2019 z dnia 26 marca 2019 r.	w sprawie zmiany Wieloletniej Prognozy Finansowej Miasta Mława
12.	VII/56/2019 z dnia 26 marca 2019 r.	w sprawie zmiany uchwały budżetowej na 2019 rok
13.	VII/57/2019 z dnia 26 marca 2019 r.	w sprawie ustalenia treści projektu Statutu Muzeum Ziemi Zawkrzeńskiej w Mławie, w celu przekazania do uzgodnienia z Ministrem Kultury i Dziedzictwa Narodowego
14.	VII/58/2019 z dnia 26 marca 2019 r.	zmieniająca uchwałę w sprawie utworzenia jednostki budżetowej pod nazwą Miejski Żłobek w Mławie oraz nadania Statutu
15.	VII/59/2019 z dnia 26 marca 2019 r.	w sprawie wprowadzenia na terenie Miasta Mława gminnego Programu dla rodzin wielodzietnych Karta Dużej Rodziny
16.	VII/62/2019 z dnia 26 marca 2019 r.	w sprawie ustalenia na 2019 rok planu dofinansowania form doskonalenia zawodowego nauczycieli, określenia maksymalnej kwoty dofinansowania oraz opłat za kształcenie nauczycieli pobierane przez uczelnie oraz ustalenia specjalności i form kształcenia nauczycieli prowadzone przez uczelnie, na które dofinansowanie będzie przyznawane dla nauczycieli szkół i przedszkoli prowadzonych przez Miasto Mława
17.	VII/63/2019 z dnia 26 marca 2019 r.	w sprawie zaciągnięcia przez Miasto Mława pożyczki długoterminowej z Wojewódzkiego Funduszu Ochrony Środowiska i Gospodarki Wodnej w Warszawie
18.	VII/64/2019 z dnia 26 marca 2019 r.	w sprawie przyjęcia Programu opieki nad zwierzętami bezdomnymi oraz zapobiegania bezdomności zwierząt na terenie Miasta Mława na rok 2019
19.	VII/65/2019 z dnia 26 marca 2019 r.	w sprawie przyjęcia Programu Ograniczania Niskiej Emisji dla Miasta Mława
20.	VII/66/2019 z dnia 26 marca 2019 r.	w sprawie uchwalenia „Programu usuwania wyrobów zawierających azbest z terenu Miasta Mława na lata 2019-2032”
21.	VII/67/2019 z dnia 26 marca 2019 r.	w sprawie wyrażenia zgody na podwyższenie kapitału zakładowego Zakładu Wodociągów, Kanalizacji i Oczyszczania Ścieków „Wod-Kan” Sp. z o. o. w Mławie
22.	VII/68/2019 z dnia 26 marca 2019 r.	w sprawie pozbawienia dotychczasowej kategorii drogi gminnej poprzez wyłączenie z użytkowania, jako drogi publicznej na terenie miasta Mława



Lp.	Numer i data podjęcia uchwały	Przedmiot uchwały
23.	VII/69/2019 z dnia 26 marca 2019 r.	w sprawie sprzedaży nieruchomości komunalnej
24.	VII/70/2019 z dnia 26 marca 2019 r.	w sprawie zbycia nieruchomości komunalnych
25.	VII/71/2019 z dnia 26 marca 2019 r.	w sprawie nabycia nieruchomości - ul. Grzybowa
26.	VII/72/2019 z dnia 26 marca 2019 r.	w sprawie nabycia nieruchomości - ul. Błękitna
27.	VII/73/2019 z dnia 26 marca 2019 r.	w sprawie nadania nazwy ulicy – Kurkowa
28.	VII/74/2019 z dnia 26 marca 2019 r.	w sprawie nadania nazwy ulicy - Jagodowa, Szafirowa
29.	VII/75/2019 z dnia 26 marca 2019 r.	zmieniająca uchwałę w sprawie Statutu Miasta Mława
30.	VII/76/2019 z dnia 26 marca 2019 r.	zmieniającej uchwałę w sprawie powołania stałych Komisji Rady Miasta Mława i ustalenia ich składu liczbowego
31.	VII/77/2019 z dnia 26 marca 2019 r.	zmieniającej uchwałę w sprawie ustalenia składów osobowych stałych Komisji Rady Miasta Mława oraz wyboru z tych składów Przewodniczących Komisji
32.	VII/78/2019 z dnia 26 marca 2019 r.	w sprawie wyborów do organów osiedli
33.	VII/79/2019 z dnia 26 marca 2019 r.	w sprawie rozpatrzenia petycji dotyczącej zwiększenia bonifikaty od opłat za przekształcenie prawa użytkowania wieczystego gruntów stanowiących własność Miasta Mława w prawo własności tych gruntów
34.	VII/80/2019 z dnia 26 marca 2019 r.	w sprawie rozpatrzenia petycji dotyczącej likwidacji Straży Miejskiej
35.	VII/81/2019 z dnia 26 marca 2019 r.	w sprawie rozpatrzenia petycji dotyczącej obniżenia diet radnych
36.	VII/82/2019 z dnia 26 marca 2019 r.	w sprawie rozpatrzenia petycji dotyczącej obniżenia diet Przewodniczącym Zarządów Osiedli oraz likwidacji stanowiska jednego Wiceprzewodniczącego Rady Miasta Mława
37.	VIII/83/2019 z dnia 23 maja 2019r.	w sprawie zmiany WPF Miasta Mława
38.	VIII/84/2019 z dnia 23 maja 2019r.	w sprawie zmiany uchwały budżetowej na 2019r.
39.	VIII/85/2019 z dnia 23 maja 2019r.	w sprawie udzielenia przez Miasto Mława pomocy finansowej Powiatowi Mławskiemu.



Lp.	Numer i data podjęcia uchwały	Przedmiot uchwały
40.	VIII/86/2019 z dnia 23 maja 2019r.	w sprawie ustalenia planu sieci publicznych szkół podstawowych prowadzonych przez Miasto Mława oraz określenia granic ich obwodów od dnia 1 września 2019 r.
41.	VIII/88/2019 z dnia 23 maja 2019r.	w sprawie wyrażenia zgody na złożenie wniosku o dofinansowanie i przyjęcie do realizacji zadania pn.: "Budowa kanalizacji sanitarnej na terenie Aglomeracji Mława" o rozszerzonym zakresie rzeczowym oraz akceptacji planów taryfowych zawartych w Studium Wykonalności opracowanym dla przedmiotowego zadania.
42.	VIII/90/2019 z dnia 23 maja 2019r.	zmieniającej uchwałę w sprawie wieloletniego programu gospodarowania mieszkaniowym zasobem gminy na lata 2017-2021.
43.	VIII/91/2019 z dnia 23 maja 2019r.	uchwały zmieniającej uchwałę w sprawie zasad wynajmowania lokali mieszkalnych wchodzących w skład mieszkaniowego zasobu miasta.
44.	VIII/92/2019 z dnia 23 maja 2019r.	zmieniającej uchwałę w sprawie Regulaminu utrzymania czystości i porządku na terenie Miasta Mława
45.	VIII/93/2019 z dnia 23 maja 2019r.	uchwały zmieniającej uchwałę w sprawie przyjęcia projektu regulaminu dostarczania wody i odprowadzania ścieków oraz przekazania go do zaopiniowania organowi regulacyjnemu.
46.	VIII/94/2019 z dnia 23 maja 2019r.	w sprawie nadania nazw ulicy- Rondo 20 Bartoszyckiej Brygady Zmechanizowanej
47.	VIII/95/2019 z dnia 23 maja 2019r.	w sprawie nadania nazw ulicy – Sybiraków
48.	VIII/96/2019 z dnia 23 maja 2019r.	w sprawie nadania nazw ulicy – Działkowców
49.	VIII/97/2019 z dnia 23 maja 2019r.	w sprawie nabycia nieruchomości -nr 3692/2 ul. Piotra Skargi
50.	VIII/98/2019 z dnia 23 maja 2019r.	w sprawie nabycia nieruchomości -nr 456/10, 456/11 ul. Podborna
51.	VIII/99/2019 z dnia 23 maja 2019r.	zmieniająca uchwałę w sprawie zbycia nieruchomości komunalnych -Al. Św. Wojciecha
52.	VIII/102/2019 z dnia 23 maja 2019r.	w sprawie sprzedaży nieruchomości komunalnej nr 2149/17 ul. 20 Dywizji Piechoty Wojska Polskiego
53.	VIII/105/2019 z dnia 23 maja 2019r.	w sprawie określenia lokalnych standardów urbanistycznych na terenie miasta Mława.
54.	VIII/106/2019 z dnia 23 maja 2019r.	w sprawie podjęcia współpracy partnerskiej między Miastem Mława a niemieckim Miastem Viernheim
55.	VIII/107/2019 z dnia 23 maja 2019r.	zmieniającej uchwałę w sprawie Statutu Miasta Mława



Lp.	Numer i data podjęcia uchwały	Przedmiot uchwały
56.	VIII/108/2019 z dnia 23 maja 2019r.	w sprawie ustalenia zasad przyznawania diet oraz zwrotu kosztów podróży służbowych dla Radnych Miasta Mława
57.	VIII/109/2019 z dnia 23 maja 2019r.	w sprawie rozpatrzenia petycji dotyczącej uchwalenia miejscowego planu zagospodarowania przestrzennego dla terenu znajdującego się w rejonie ulic: Napoleońska, Górna, Wysoka, Witwickiego
58.	VIII/110/2019 z dnia 23 maja 2019r.	w sprawie pozostawienia petycji bez rozpatrzenia
59.	VIII/111/2019 z dnia 23 maja 2019r.	w sprawie pozostawienia petycji bez rozpatrzenia
60.	IX/112/2019 z dnia 25 czerwca 2019 r.	w sprawie udzielenia Burmistrzowi Miasta Mława wotum zaufania
61.	IX/113/2019 z dnia 25 czerwca 2019 r.	w sprawie zatwierdzenia Sprawozdania finansowego Miasta Mława za 2018 r. wraz ze Sprawozdaniem z wykonania budżetu Miasta Mława za 2018 r.
62.	IX/114/2019 z dnia 25 czerwca 2019 r.	w sprawie udzielenia Burmistrzowi Miasta Mława absolutorium z tytułu wykonania budżetu za 2018 rok
63.	IX/115/2019 z dnia 25 czerwca 2019 r.	zmieniająca uchwałę w sprawie Wieloletniej Prognozy Finansowej Miasta Mława
64.	IX/116/2019 z dnia 25 czerwca 2019 r.	w sprawie zmiany uchwały budżetowej na 2019 rok
65.	IX/117/2019 z dnia 25 czerwca 2019 r.	w sprawie uchwalenia statutu Muzeum Ziemi Zawkrzeńskiej w Mławie
66.	IX/118/2019 z dnia 25 czerwca 2019 r.	zmieniająca uchwałę w sprawie ustalenia Regulaminu korzystania z zabytkowego parku miejskiego w Mławie zamkniętego ulicami Reymonta, Żeromskiego, Wyspiańskiego i Sienkiewicza, położonego na działce nr 233/8
67.	IX/120/2019 z dnia 25 czerwca 2019 r.	zmieniająca uchwałę w sprawie wyboru metody ustalenia opłaty za gospodarowanie odpadami komunalnymi oraz ustalenia stawki tej opłaty
68.	IX/121/2019 z dnia 25 czerwca 2019 r.	w sprawie nabycia nieruchomości - ul. Podborna
69.	IX/122/2019 z dnia 25 czerwca 2019 r.	w sprawie nabycia nieruchomości - ul. Krajewo
70.	IX/124/2019 z dnia 25 czerwca 2019 r.	w sprawie nadania nazwy ulicy - Leśna Polana
71.	IX/125/2019 z dnia 25 czerwca 2019 r.	zmieniająca uchwałę w sprawie nadania nazwy ulicy
72.	IX/128/2019 z dnia 25 czerwca 2019 r.	o odmowie ustalenia lokalizacji inwestycji mieszkaniowej przy ul. Łąkowej w Mławie



Lp.	Numer i data podjęcia uchwały	Przedmiot uchwały
73.	IX/129/2019 z dnia 25 czerwca 2019 r.	zmieniająca uchwałę w sprawie Statutu Miasta Mława
74.	IX/130/2019 z dnia 25 czerwca 2019 r.	w sprawie powołania zespołu opiniującego kandydatów na ławników
75.	IX/131/2019 z dnia 25 czerwca 2019 r.	w sprawie stwierdzenia ważności wyboru Przewodniczącego i Zarządu Osiedla
76.	X/132/2019 z dnia 20 sierpnia 2019 r.	zmieniająca uchwałę w sprawie Wieloletniej Prognozy Finansowej Miasta Mława
77.	X/133/2019 z dnia 20 sierpnia 2019 r.	w sprawie zmiany uchwały budżetowej na 2019 rok
78.	X/134/2019 z dnia 20 sierpnia 2019 r.	w sprawie zmiany Regulaminu wynagradzania nauczycieli zatrudnionych w publicznych przedszkolach, szkołach podstawowych i gimnazjach prowadzonych przez Miasto Mława
79.	X/135/2019 z dnia 20 sierpnia 2019 r.	w sprawie określenia trybu o udzielenie dotacji celowych stowarzyszeniu ogrodowym prowadzącym rodzinne ogrody działkowe na obszarze Miasta Mława, sposobu rozliczenia tych dotacji oraz sposobu kontroli wykonywania zadań
80.	X/136/2019 z dnia 20 sierpnia 2019 r.	w sprawie wyrażenia zgody na podwyższenie kapitału zakładowego Przedsiębiorstwa Energetyki Ciepłej w Mławie Sp. z o. o.
81.	X/137/2019 z dnia 20 sierpnia 2019 r.	w sprawie powierzenia Mławskiemu Przedsiębiorstwu Drogowo – Mostowemu MPDM spółka z ograniczoną odpowiedzialnością wykonywania zadania własnego Miasta Mława z zakresu transportu zbiorowego
82.	X/138/2019 z dnia 20 sierpnia 2019 r.	w sprawie zmiany przebiegu istniejącej drogi gminnej nr 231143W na terenie miasta Mława
83.	X/141/2019 z dnia 20 sierpnia 2019 r.	w sprawie nabycia nieruchomości - ul. Misia Puchatka (nr 3256/1, 3257/5)
84.	X/142/2019 z dnia 20 sierpnia 2019 r.	w sprawie nabycia nieruchomości - ul. Piekielko (nr 473, 474)
85.	X/143/2019 z dnia 20 sierpnia 2019 r.	zmieniająca uchwałę w sprawie Statutu Miasta Mława
86.	X/144/2019 z dnia 20 sierpnia 2019 r.	w sprawie stwierdzenia ważności wyboru Przewodniczącego i Zarządu Osiedla
87.	X/145/2019 z dnia 20 sierpnia 2019 r.	w sprawie rozpatrzenia petycji dotyczącej zwiększenia bonifikaty od opłat za przekształcenie prawa użytkowania wieczystego gruntów stanowiących własność Miasta Mława w prawo własności tych gruntów



Lp.	Numer i data podjęcia uchwały	Przedmiot uchwały
88.	X/146/2019 z dnia 20 sierpnia 2019 r.	w sprawie rozpatrzenia petycji dotyczącej rozważenia możliwości podwyższenia wysokości minimalnych stawek wynagrodzenia zasadniczego o 9,6 % oraz dodatku funkcyjnego za wychowawstwo dla nauczycieli zatrudnionych w szkołach i placówkach oświatowych naszej gminy
89.	X/147/2019 z dnia 20 sierpnia 2019 r.	w sprawie rozpatrzenia wniosku mieszkanki Miasta Mława
90.	XI/148/2019 z dnia 24 września 2019 r.	w sprawie zmiany Wieloletniej Prognozy Finansowej Miasta Mława
91.	XI/149/2019 z dnia 24 września 2019 r.	w sprawie zmiany uchwały budżetowej na 2019 rok
92.	XI/150/2019 z dnia 24 września 2019 r.	w sprawie realizacji przez Miasto Mława Programu „Opieka wytchnieniowa” – edycja 2019
93.	XI/152/2019 z dnia 24 września 2019 r.	zmieniająca uchwałę w sprawie ustalenia regulaminu Cmentarza Komunalnego w Mławie
94.	XI/157/2019 z dnia 24 września 2019 r.	w sprawie wyboru ławników
95.	XII/158/2019 z dnia 19 listopada 2019 r.	zmieniająca uchwałę w sprawie Wieloletniej Prognozy Finansowej Miasta Mława.
96.	XII/159/2019 z dnia 19 listopada 2019 r.	w sprawie zmiany uchwały budżetowej na 2019 rok
97.	XII/160/2019 z dnia 19 listopada 2019 r.	w sprawie określenia wysokości stawek podatku od nieruchomości
98.	XII/161/2019 z dnia 19 listopada 2019 r.	w sprawie udzielenia pomocy finansowej dla Powiatu Mławskiego w 2019 r.
99.	XII/162/2019 z dnia 19 listopada 2019 r.	zmieniająca uchwałę w sprawie utworzenia samorządowi jednostki organizacyjnej CUW w Mławie i nadania jej statutu
100.	XII/166/2019 z dnia 19 listopada 2019 r.	w sprawie określenia wzoru wniosku o wypłatę dodatku energetycznego
101.	XII/167/2019 z dnia 19 listopada 2019 r.	w sprawie utworzenia dziennego Domu Senior + w Mławie
102.	XII/168/2019 z dnia 19 listopada 2019 r.	w sprawie uchwalenia Programu współpracy Miasta Mława z organizacjami pozarządowymi oraz podmiotami wymienionymi w art. 3 ust. 3 ustawy z dnia 24 kwietnia 2003r. o działalności pożytku publicznego i o wolontariacie na 2020 rok



Lp.	Numer i data podjęcia uchwały	Przedmiot uchwały
103.	XII/169/2019 z dnia 19 listopada 2019 r.	w sprawie przyjęcia przez miasto Mława zdania dotyczącego bieżącego utrzymania dróg powiatowych w 2020 r.
104.	XII/170/2019 z dnia 19 listopada 2019 r.	w sprawie miejscowego planu zagospodarowania przestrzennego terenu "Zachodnia II" w Mławie
105.	XII/174/2019 z dnia 19 listopada 2019 r.	w sprawie nabycia nieruchomości - ul. Jasińskiego
106.	XII/175/2019 z dnia 19 listopada 2019 r.	w sprawie nabycia nieruchomości - ul. Polna
107.	XII/176/2019 z dnia 19 listopada 2019 r.	w sprawie nabycia nieruchomości - ul. Sadowa
108.	XII/177/2019 z dnia 19 listopada 2019 r.	w sprawie rozpatrzenia petycji dotyczącej zwiększenia bonifikaty od opłat za przekształcenie prawa użytkowania wieczystego gruntów stanowiących własność Miasta Mława w prawo własności tych gruntów
109.	XIII/178/2019 z dnia 17 grudnia 2019 r.	w sprawie Wieloletniej Prognozy Finansowej Miasta Mława na lata 2020-2031
110.	XIII/179/2019 z dnia 17 grudnia 2019 r.	w sprawie uchwały budżetowej Miasta Mława na 2020 rok
111.	XIII/180/2019 z dnia 17 grudnia 2019 r.	w sprawie zmiany Wieloletniej Prognozy Finansowej Miasta Mława na lata 2019 – 2030
112.	XIII/181/2019 z dnia 17 grudnia 2019 r.	w sprawie zmiany uchwały budżetowej Miasta Mława na 2019 rok
113.	XIII/182/2019 z dnia 17 grudnia 2019 r.	w sprawie wydatków budżetu Miasta Mława, które nie wygasają z upływem roku budżetowego
114.	XIII/183/2019 z dnia 17 grudnia 2019 r.	zmieniająca uchwałę w sprawie utworzenia samorządowej jednostki organizacyjnej Centrum Usług Wspólnych w Mławie oraz nadania jej statutu
115.	XIII/184/2019 z dnia 17 grudnia 2019 r.	w sprawie ustalenia na 2020 rok planu dofinansowania form doskonalenia zawodowego nauczycieli, określenia maksymalnej kwoty dofinansowania opłat za kształcenie nauczycieli pobierane przez szkoły wyższe i placówki doskonalenia nauczycieli oraz ustalenia specjalności i formy kształcenia nauczycieli prowadzone przez szkoły wyższe i placówki doskonalenia nauczycieli, na które dofinansowanie będzie przyznawane dla nauczycieli szkół i przedszkoli prowadzonych przez Miasto Mława
116.	XIII/185/2019 z dnia 17 grudnia 2019 r.	w sprawie określenia średniej ceny jednostki paliwa w Mieście Mława na rok szkolny 2019/2020



Lp.	Numer i data podjęcia uchwały	Przedmiot uchwały
117.	XIII/186/2019 z dnia 17 grudnia 2019 r.	w sprawie określenia kryteriów rekrutacji kandydatów do publicznych przedszkoli i oddziałów przedszkolnych w szkołach podstawowych oraz kandydatów do klas pierwszych na uczniów publicznych szkół podstawowych, dla których organem prowadzącym jest Miasto Mława, zamieszkałych poza obwodami tych szkół, dokumentów niezbędnych do ich potwierdzenia oraz przyznania określonej liczby punktów
118.	XIII/187/2019 z dnia 17 grudnia 2019 r.	w sprawie określenia zasad ponoszenia odpłatności za pobyt w Dziennym Domu Senior + w Mławie
119.	XIII/188/2019 z dnia 17 grudnia 2019 r.	w sprawie uchwalenia Miejskiego Programu Profilaktyki i Rozwiązywania Problemów Alkoholowych oraz Przeciwdziałania Narkomanii dla Miasta Mława na 2020 r.
120.	XIII/189/2019 z dnia 17 grudnia 2019 r.	w sprawie wyboru trzech przedstawicieli Rady Miasta Mława do Mławskiej Rady Działalności Pożytku Publicznego II kadencji
121.	XIII/190/2019 z dnia 17 grudnia 2019 r.	zmieniającej uchwałę w sprawie przyjęcia projektu regulaminu dostarczania wody i odprowadzania ścieków oraz przekazania go do zaopiniowania organowi regulacyjnemu
122.	XIII/192/2019 z dnia 17 grudnia 2019 r.	w sprawie nabycia nieruchomości - ul. Grzybowa działka nr 1380/13
123.	XIII/194/2019 z dnia 17 grudnia 2019 r.	w sprawie nadania nazwy ulicy - ul. Rydzowa
124.	XIII/195/2019 z dnia 17 grudnia 2019 r.	w sprawie nadania nazwy ulicy - ul. Janusza Kusocińskiego
125.	XIII/196/2019 z dnia 17 grudnia 2019 r.	w sprawie nadania nazw ulic - ul. Spacerowa i Rozgard
126.	XIII/199/2019 z dnia 17 grudnia 2019 r.	zmieniająca uchwałę w sprawie Statutu Miasta Mława
127.	XIII/200/2019 z dnia 17 grudnia 2019 r.	zmieniająca uchwałę w sprawie powołania stałych Komisji Rady Miasta Mława i ustalenia ich składu liczbowego
128.	XIII/201/2019 z dnia 17 grudnia 2019 r.	zmieniająca uchwałę w sprawie ustalenia składów osobowych stałych Komisji Rady Miasta Mława oraz wyboru z tych składów Przewodniczących Komisji
129.	XIII/202/2019 z dnia 17 grudnia 2019 r.	zmieniającej uchwałę w sprawie powołania Komisji Skarg, Wniosków i Petycji Rady Miasta Mława, ustalenia składu osobowego i wyboru z tego składu Przewodniczącego Komisji
130.	XIII/203/2019 z dnia 17 grudnia 2019 r.	w sprawie zatwierdzenia planu pracy Komisji Rewizyjnej Rady Miasta Mława



Tabela nr 2. Uchwały podjęte w 2019 roku – niezrealizowane lub w trakcie realizacji:

Lp.	Numer i data podjęcia uchwały	Przedmiot uchwały	uwagi
1.	VII/60/2019 z dnia 26 marca 2019 r.	w sprawie podwyższenia kwot kryteriów dochodowych uprawniających do przyznania zasiłku celowego w formie świadczenia pieniężnego na zakup posiłku lub żywności dla osób objętych wieloletnim rządowym programem „Posiłek w szkole i w domu” na lata 2019 – 2023	W trakcie realizacji. Uchwała obowiązuje do 2023 roku
2.	VII/61/2019 z dnia 26 marca 2019 r.	w sprawie określenia szczegółowych warunków przyznawania i odpłatności za usługi opiekuńcze oraz szczegółowych warunków częściowego lub całkowitego zwolnienia od opłat i trybu ich pobierania	W trakcie realizacji. Uchwała bezterminowa.
3.	VIII/87/2019 z dnia 23 maja 2019r.	w sprawie określenia zasad zwrotu wydatków na świadczenia z pomocy społecznej w formie posiłku, świadczenia pieniężnego na zakup posiłku lub żywności albo świadczenia rzeczowego w postaci produktów żywnościowych dla osób i rodzin objętych wieloletnim rządowym programem „Posiłek w szkole i w domu” na lata 2019-2023.	W trakcie realizacji. Uchwała obowiązuje do 2023 roku
4.	VIII/89/2019 z dnia 23 maja 2019r.	w sprawie współpracy w zakresie realizacji	Zmianie uległa formuła realizacji zadania



Lp.	Numer i data podjęcia uchwały	Przedmiot uchwały	uwagi
		pakietowego Projektu PPP w obszarze dróg publicznych w ramach działania prowadzonego przez Polski Fundusz Rozwoju i Ministerstwo Inwestycji i Rozwoju.	
5.	VIII/100/2019 z dnia 23 maja 2019r.	sprzedaży nieruchomości komunalnych- ul. Zacisze (nr 875/11, 875/12, 875/13)	W trakcie realizacji. Wykonano wycenę nieruchomości, podano do publicznej wiadomości wykaz nieruchomości przeznaczonych do sprzedaży, wstrzymano sprawę sprzedaży w związku z trwającymi negocjacjami w sprawie zamiany nieruchomości
6.	VIII/101/2019 z dnia 23 maja 2019r.	w sprawie sprzedaży nieruchomości komunalnej nr 2226/5 ul. Ciechanowska	W trakcie realizacji. Wykonano wycenę nieruchomości, podano do publicznej wiadomości wykaz nieruchomości przeznaczonych do sprzedaży, podpisano protokół z rokowań, termin zawarcia umowy w formie aktu notarialnego jest planowany w pierwszej połowie maja 2020r.
7.	VIII/103/2019 z dnia 23 maja 2019r.	w sprawie sprzedaży nieruchomości komunalnej - ul. Działdowska (nr 268/3, 269/1, 203/8, 1694/2, 1685/5)	W trakcie realizacji - wykonano wycenę nieruchomości, podano do publicznej wiadomości wykaz nieruchomości przeznaczonych do sprzedaży, ogłoszono pierwszy przetarg na sprzedaż, wyłoniono nabywcę, ustalono termin aktu notarialnego.



Lp.	Numer i data podjęcia uchwały	Przedmiot uchwały	uwagi
8.	VIII/104/2019 z dnia 23 maja 2019r.	o przystąpieniu do sporządzenia miejscowego planu zagospodarowania przestrzennego „Osiedle Młodych”.	W trakcie realizacji - zakończył się termin nadsyłania wniosków po zawiadomieniu instytucji i organów o przystąpieniu do sporządzenia planu. Materiały przekazane o projektanta.
9.	IX/119/2019 z dnia 25 czerwca 2019 r.	w sprawie uchwalenia Wieloletniego planu rozwoju i modernizacji urządzeń wodociągowych i kanalizacyjnych na lata 2019 – 2021	W trakcie realizacji
10.	IX/123/2019 z dnia 25 czerwca 2019 r.	w sprawie nabycia nieruchomości - Aleja Św. Wojciecha	W trakcie realizacji – trwają negocjacje w sprawie nabycia nieruchomości
11.	IX/126/2019 z dnia 25 czerwca 2019 r.	o przystąpieniu do sporządzenia miejscowego planu zagospodarowania przestrzennego „Błękitna”	W trakcie realizacji - zakończono zbieranie wniosków do projektu planu, projektant przygotowuje projekt planu
12.	IX/127/2019 z dnia 25 czerwca 2019 r.	o przystąpieniu do sporządzenia miejscowego planu zagospodarowania przestrzennego „Górna”	W trakcie realizacji - zakończono zbieranie wniosków do projektu planu, projektant przygotowuje projekt planu
13.	X/139/2019 z dnia 20 sierpnia 2019 r.	w sprawie sprzedaży nieruchomości komunalnej - ul. Padlewskiego (nr 817/2)	W trakcie realizacji - wykonano wycenę nieruchomości, podano do publicznej wiadomości wykaz nieruchomości przeznaczonych do sprzedaży, jest przygotowywany przetarg na sprzedaż
14.	X/140/2019 z dnia 20 sierpnia 2019 r.	w sprawie zbycia nieruchomości komunalnej - ul. Żuromińska (nr 1034/6)	W trakcie realizacji - wykonano wycenę nieruchomości, podano do publicznej wiadomości



Lp.	Numer i data podjęcia uchwały	Przedmiot uchwały	uwagi
			wykaz nieruchomości przeznaczonej do zbycia, ogłoszono pierwszy przetarg na zbycie w dniu 31.03.2020r.
15.	XI/151/2019 z dnia 24 września 2019 r.	w sprawie uchwalenia Miejskiego Programu Przeciwdziałania Przemocy w Rodzinie oraz Ochrony Ofiar Przemocy w Rodzinie dla Miasta Mława na lata 2019-2023	W trakcie realizacji
16.	XI/153/2019 z dnia 24 września 2019 r.	w sprawie sprzedaży nieruchomości komunalnej - ul. Napoleńska (działki nr 1736/1, 1736/2, 1984/2, 4474)	W trakcie realizacji. Wykonano wycenę nieruchomości, podano do publicznej wiadomości wykaz nieruchomości przeznaczonych do sprzedaży, jest przygotowywany przetarg na sprzedaż
17.	XI/154/2019 z dnia 24 września 2019 r.	w sprawie sprzedaży nieruchomości komunalnej - ul. Wójtostwo (działka nr 3622/1)	W trakcie realizacji. Wykonano wycenę nieruchomości, złożono wnioski do Sądu Rejonowego w Mławie w sprawie założenia księgi wieczystej dla nieruchomości
18.	XI/155/2019 z dnia 24 września 2019 r.	w sprawie przystąpienia do sporządzenia zmiany miejscowego planu zagospodarowania przestrzennego dla obszaru położonego w południowej części Miasta Mława w rejonie ulic: Płockiej, Olesin, Zabrody, drogi Nr 7, granicy Miasta Mława, linii kolejowej i rzeki Seracz – część 1	W trakcie realizacji. Zakończono zbieranie wniosków do projektu planu, projektant przygotowuje projekt planu



Lp.	Numer i data podjęcia uchwały	Przedmiot uchwały	uwagi
19.	XI/156/2019 z dnia 24 września 2019 r.	w sprawie zmiany Studium uwarunkowań i kierunków zagospodarowania przestrzennego Miasta Mława	Rozstrzygnięcie nadzorcze Wojewody Mazowieckiego
20.	XII/163/2019 z dnia 19 listopada 2019 r.	w sprawie ustalenia szczegółowych zasad ponoszenia odpowiedzialności za pobyt w schroniskach dla osób bezdomnych oraz schroniskach dla osób bezdomnych z usługami opiekuńczymi	W trakcie realizacji
21.	XII/164/2019 z dnia 19 listopada 2019 r.	w sprawie realizacji przez Miasto Mława Programu „Asystent osobisty osoby niepełnosprawnej” edycja 2019-2020	W trakcie realizacji. Uchwała obowiązuje do 2023 roku
22.	XII/165/2019 z dnia 19 listopada 2019 r.	w sprawie trybu i sposobu powoływania i odwoływania członków Zespołu Interdyscyplinarnego ds. Przeciwdziałania Przemocy w Rodzinie oraz szczegółowych warunków jego funkcjonowania	W trakcie realizacji
23.	XII/171/2019 z dnia 19 listopada 2019 r.	w sprawie przystąpienia do sporządzenia Studium uwarunkowań i kierunków zagospodarowania przestrzennego m.Mława	W trakcie realizacji. Zakończono zbieranie wniosków do projektu planu; projektant przygotował projekt planu; projekt został pozytywnie zaopiniowany przez Miejską Komisję Urbanistyczno Architektoniczną.
24.	XII/172/2019 z dnia 19 listopada 2019 r.	w sprawie sprzedaży nieruchomości komunalnej ul. Jaśminowa	W trakcie realizacji. Wykonano wycenę nieruchomości, podano



Lp.	Numer i data podjęcia uchwały	Przedmiot uchwały	uwagi
		(działka nr 2265)	do publicznej wiadomości wykaz nieruchomości przeznaczonych do sprzedaży
25.	XII/173/2019 z dnia 19 listopada 2019 r.	w sprawie sprzedaży nieruchomości komunalnych - ul. Anny Dobrskiej (działka nr 2479/29, 2479/30, 2479/31, 2479/32, 2479/33, 2479/34)	W trakcie realizacji. Wykonano wycenę nieruchomości, podano do publicznej wiadomości wykaz nieruchomości przeznaczonych do sprzedaży
26.	XIII/191/2019 z dnia 17 grudnia 2019 r.	w sprawie sprzedaży nieruchomości komunalnej działka nr 2247 położona przy ul. Makowej	W trakcie realizacji. Wykonano wycenę nieruchomości, podano do publicznej wiadomości wykaz nieruchomości przeznaczonych do sprzedaży
27.	XIII/193/2019 z dnia 17 grudnia 2019 r.	w sprawie nabycia nieruchomości ul. Jasińskiego działka nr 520/3	W trakcie realizacji. Podpisany protokół z rokowań w sprawie nabycia nieruchomości, Trwa postępowanie w sprawie wydania zgody na bez obciążeniowe wydzielenie działki
28.	XIII/197/2019 z dnia 17 grudnia 2019 r.	w sprawie ustanowienia roku 2020 Rokiem ks. Wawrzyńca Stanisława Benika	Uchwała w trakcie realizacji.
29.	XIII/198/2019 z dnia 17 grudnia 2019 r.	w sprawie ustanowienia roku 2020 Rokiem św. Jana Pawła II	Uchwała w trakcie realizacji.



4. Budżet Miasta

Budżet Miasta Mława na rok 2019 został przyjęty uchwałą Nr IV/30/2018 z dnia 18 grudnia 2018 r. W trakcie roku budżet zmieniany był uchwałami Rady Miasta i Zarządzeniami Burmistrza Miasta Mława.

Budżet miasta Mława za rok 2019 wyniósł:

DOCHODY	164 044 776,84 zł.	WYDATKI	155 052 944,13 zł
Dochody bieżące	151 077 278,89 zł	Wydatki bieżące	130 409 259,70 zł
Dochody majątkowe	12 967 497,95 zł	Wydatki majątkowe	24 643 684,43 zł.

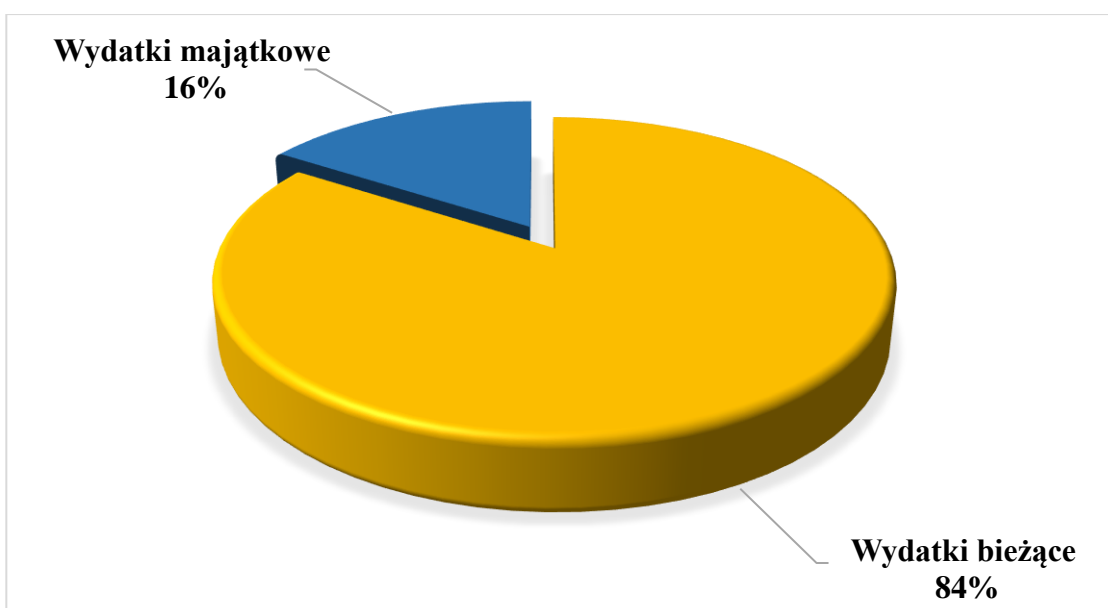
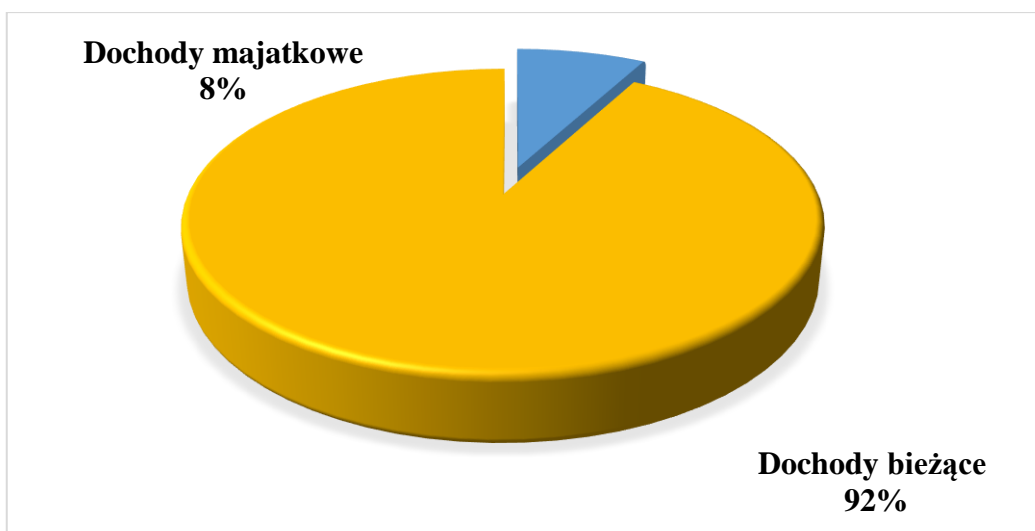

Wykres nr 1. Dochody i wydatki



Planowane dochody budżetu Miasta na 2019 rok w kwocie 132 054 113,19 zł w ciągu roku ulegały zmianie i ostatecznie ukształtowały się po stronie planu w kwocie 160 357 397,24 zł co stanowi wzrost planu o 21,43%. Natomiast wykonanie dochodów za rok 2019 w kwocie 164 044 776,84 zł, co stanowi 102,30% planu ogółem po zmianach.

Planowane wydatki budżetu Miasta na 2019 rok w kwocie 138 054 133,19 zł w ciągu roku ulegały zmianie i ostatecznie ukształtowały się po stronie planu w kwocie 163 021 937,15 zł, co stanowi wzrost planu o 18,09%. Natomiast wykonanie wydatków za 2019r w kwocie 155 052 944,13 zł, co stanowi 95,11 % planu ogółem po zmianach.

Szczegółowe wykonanie dochodów i wydatków za 2019 roku zostało przedstawione w sprawozdaniu z wykonania budżetu miasta Mława za 2019 rok.

Planowany wynik budżetu na 2019 rok

Na 2019 rok planowano deficyt budżetu miasta w wysokości - 6 000 000,00 zł w ciągu roku uległ zmniejszeniu o kwotę 3 335 460,09 zł i ostateczny plan wyniósł - 2 664 539,91 zł.

Wykonany wynik budżetu na 2019 rok

Rok 2019 zamknął się nadwyżką w kwocie 8 991 832,71 zł.



5. Realizacja strategii, polityk i programów

W roku 2019 na terenie miasta Mława realizowano:

- Gminny program rewitalizacji Miasta Mława na lata 2016-2025;
- Gminny program wspierania rodziny na lata 2018 – 2020;
- Miejski program profilaktyki i rozwiązywania problemów alkoholowych oraz przeciwdziałania narkomanii dla Miasta Mława na 2019r.;
- Miejski program przeciwdziałania przemocy w rodzinie i ochrony ofiar przemocy w rodzinie;
- Plan gospodarki niskoemisyjnej dla Miasta Mława;
- Plan zrównoważonej mobilności miejskiej dla Miasta Mława;
- Polityka Mieszaniowa Miasta Mława na lata 2017-2021;
- Program „Zima” (skierowany do osób samotnych, niepełnosprawnych i bezdomnych);
- Program „Opieka wychnieniowa” (skierowany do dzieci niepełnosprawnych i osób ze znacznym stopniem niepełnosprawności);
- Program „Posiłek w szkole i w domu” (skierowany do dzieci, młodzieży i osób dorosłych chorych, starszych i niepełnosprawnych);
- Program Asystent Rodziny i Koordynator Rodzinnej Pieczy Zastępczej;
- Program FEAD - pomoc żywnościowa;
- Program Ochrony Środowiska dla Miasta Mława do roku 2022;
- Program ograniczenia niskiej emisji dla Miasta Mława;
- Program Opieka 75+;
- Program opieki nad zwierzętami bezdomnymi oraz zapobiegania bezdomności zwierząt na terenie Miasta Mława na rok 2019;
- Program usługi opiekuńcze dla osób niepełnosprawnych - edycja 2019 r.;
- Program usuwania wyrobów zawierających azbest dla Miasta Mławy na lata 2019 – 2032;
- Program Wspierania Rodziny;
- Program współpracy Miasta Mława z organizacjami pozarządowymi oraz podmiotami wymienionymi w art. 3 ust. 3 ustawy z dnia 24 kwietnia 2003 r. o działalności pożytku publicznego i o wolontariacie na 2019 rok;
- Rządowe Programy dla Rodzin Wielodzietnych Karta Dużej Rodziny i „Rodzina 3+”;
- Strategia rozwiązywania problemów społecznych dla Miasta Mława na lata 2014 – 2020;



- Strategia Rozwoju Miasta Mława do 2020 roku;
- Wieloletni program gospodarowania mieszkaniowym zasobem gminy na lata 2017-2021;

REALIZACJA NIEKTÓRYCH PROGRAMÓW:

Strategia Rozwoju Miasta Mława do 2020 roku

W 2019 roku w ramach Strategii Rozwoju Miasta Mława realizowano następujące zadania:

- Miasto przyjazne dla seniorów;
- Rewitalizacja przestrzeni miejskiej;
- Bezpieczna Mława;
- Projektu „Centrum komunikacyjne - Aleja Świętego Wojciecha”;
- Współpraca z samorządem województwa mazowieckiego przy realizacji inwestycji „obwodnica zachodnia Mławy”;
- Przygotowanie terenów pod działalność gospodarczą;
- Skomunikowanie miasta Mława z węzłem przesiadkowym i korytarzami transportowymi sieci TEN-T poprawa infrastruktury drogowej na terenie miasta Mława – „Budowa alei świętego Wojciecha – etap II”;
- Realizacja zadań z planu gospodarki niskoemisyjnej;
- Uporządkowanie gospodarki wodno – ściekowej na terenie miasta Mława;
- Budowa ścieżek rowerowych;
- Organizacja terenów rekreacyjnych.

W 2019 roku przystąpiono do opracowania „Strategii Rozwoju Miasta Mława do roku 2026 z perspektywą do roku 2035”.

Program współpracy Miasta Mława z organizacjami pozarządowymi i innymi podmiotami prowadzącymi działalność pożytku publicznego w 2019 roku

W 2019 roku Miasto Mława realizowało Program współpracy z organizacjami pozarządowymi i innymi podmiotami prowadzącymi działalność pożytku publicznego.

Miasto współpracuje z sektorem pozarządowym, zlecając mu realizację zadań własnych



z przekonaniem, że organizacje, znając potrzeby społeczności lokalnej, mogą realizować je skuteczniej i efektywniej, praktycznie w każdym obszarze życia społecznego. Współpraca odbywała się na zasadach pomocniczości, suwerenności stron, partnerstwa, efektywności, jawności oraz uczciwej konkurencji.

Głównym celem Programu jest kształtowanie społeczeństwa obywatelskiego i rozwiązywanie problemów społecznych w środowisku lokalnym, poprzez budowanie partnerstwa między administracją samorządową i organizacjami. Warunkiem osiągnięcia tak zdefiniowanego celu, było otwarcie się samorządu na problemy zgłaszane przez podmioty, rozwiązywanie je poprzez dialog i współpracę, w granicach wyznaczonych przez obowiązujące prawo. W 2019 r ogłoszono 9 otwartych konkursów ofert, rozpatrzono pozytywnie 45 ofert realizacji zadań publicznych. Kwota przekazana i rozliczona przez organizacje pozarządowe w ramach otwartych konkursów ofert to 452 700,00 zł.

Roczny Program współpracy Miasta Mława z organizacjami pozarządowymi na 2019 rok, pozwolił organizacjom realizować szereg zadań publicznych w zakresie kultury i sztuki, wychowania dzieci i młodzieży, kultury fizycznej i turystyki, wypoczynku letniego dzieci i młodzieży, pomocy społecznej, w tym pomocy osobom niepełnosprawnym i seniorom. Równoległe ze wsparciem finansowym, organizacje otrzymały pomoc w zakresie rozwoju swoich zasobów, poszerzania działalności, pozyskiwania środków zewnętrznych na realizację zadań statutowych, podejmowania wspólnie z samorządem działań oraz promocji działalności pożytku publicznego.

Gminny Program Rewitalizacji Miasta Mława na lata 2016 – 2025

Gminny Program Rewitalizacji Miasta Mława na lata 2016-2025 (GPRMM) to wieloletni plan działań w sferze społecznej, gospodarczej, przestrzenno-funkcjonalnej, środowiskowej lub technicznej zmierzający do wyprowadzenia obszarów rewitalizacji ze stanu kryzysowego oraz stworzenia warunków do ich zrównoważonego rozwoju.

W latach 2016-2019 przystąpiono do realizacji 13 z zaplanowanych do tego czasu przedsięwzięć rewitalizacyjnych (57% zakładanego celu). W sumie na przedsięwzięcia rewitalizacyjne od początku obowiązywania programu wydatkowano 7 462 214,52 zł, z czego 608 680,73 zł w roku 2019. Wykaz zrealizowanych projektów w ramach Gminnego Programu Rewitalizacji Miasta Mława na lata 2016-2025 przedstawiono w tabeli nr 3.



Tabela nr 3. Stopień realizacji działań w ramach GPRMM na lata 2016 – 2025

Nazwa projektu	Zakończony	W trakcie realizacji	% osiągnięcia całego zakresu rzeczowego			Produkt	Rezultat	Wartość przedsięwzięcia	Kontynuowany bez opóźnień	
			Napotkany problem	Przyczyna wystąpienia problemu	Proponowana rozwiązania problemu					
1	2	3	4	5	6	7	8	9	10	11
Jarmark św. Wojciecha	TAK	projekt cykliczny	86%	-	-	-	2 nowe działania (impreza towarzysząca – Dni Mławy; impreza towarzysząca – zlot samochodów tuningowych)	Wzrost liczby podmiotów gospodarczych wystawiających się na jarmarku Wojciechowym – 101 stoiska	3 150,00 zł	Projekt cykliczny- będzie kontynuowany
Przyjazny Dom	TAK	projekt cykliczny	75%	-	-	-	Liczba wyremontowanych budynków – 1 klatka schodowa w 1 budynku	1 budynek - l. budynków, których estetyka poprawiła się -14 rodzin – l. rodzin biorących udział we wspólnych działaniach 1 klatka schodowa – l. obiektów, których estetyka poprawiła się	1 606,54 zł	Projekt cykliczny- będzie kontynuowany
Serce Miasta	TAK	NIE	100%	-	-	-	1-obiekt – nowy obiekt infrastrukturalny	nowa uporządkowana i zagospodarowana przestrzeń publiczna; wzrost l. obiektów, których estetyka poprawiła się	3 704 842,60 zł (445 088,17 zł. w 2019 r.)	Zakończony
Ciepłej taniej Płocka 5/7	TAK	NIE	100%	-	-	-	Poprawa jakości budynku	Poprawa estetyki budynku i jego otoczenia, oszczędności w eksploatacji	80 000,00 zł	Zakończony
Akademia Kompetencji Wychowawczych	TAK	projekt cykliczny	75%	Zakres rzeczowy	Choroba dzieci jednej z rodzin biorących udział	Projekt realizowany z jedną rodziną	Brak nowych form wsparcia	1 z 2 rodzin -poprawa relacji rodzinnych	0,00 zł	Projekt cykliczny- będzie kontynuowany
Ciepłej taniej Żwirki 15	NIE	TAK	25%	-	-	-	-	-	22 150,87 zł	Kontynuowany
Słowackiego 5 po zmianach	NIE	TAK	50%	-	-	-	-	-	56 685,15 zł	Kontynuowany



Program Ochrony Środowiska dla Miasta Mława do roku 2022

„Program Ochrony Środowiska dla Miasta Mława do roku 2022”, uchwalony przez Radę Miasta Mława uchwałą Nr XXXI/368/2017 Rady Miasta Mława z dnia 2 czerwca 2017 r. obejmuje swoim zakresem wszystkie związane ze stanem środowiska naturalnego obszary interwencji, a mianowicie:

1. ochronę klimatu i jakości powietrza;
2. zagrożenia hałasem;
3. pola elektromagnetyczne;
4. gospodarowanie wodami;
5. gospodarkę wodno-ściekową;
6. zasoby geologiczne;
7. gleby;
8. gospodarkę odpadami i zapobieganie powstawaniu odpadów;
9. zasoby przyrodnicze;
10. zagrożenia poważnymi awariami.

Na podstawie Programu Miasto Mława realizuje politykę ochrony środowiska. Program jest komplementarny ze wszystkimi innymi dokumentami strategicznymi i programami Miasta Mława, co oznacza, że realizacja działań w jednym z obszarów przyczynia się do osiągnięcia celów w innych obszarach. Wszelkie przedsięwzięcia, zarówno bieżące, jak i inwestycyjne realizowane przez Miasto Mława, a opisane w innych częściach niniejszego raportu planowane i realizowane są z uwzględnieniem kwestii związanych z ochroną środowiska. Priorytetem jest podejmowanie działań na rzecz poprawy stanu środowiska i realizacja przedsięwzięć pozytywnie skutkujących w tym względzie, a zasadą niepodjęwanie działań powodujących pogorszenie stanu środowiska naturalnego.

Wieloletni Program Gospodarowania Mieszkaniowym Zasobem Gminy na lata 2017-2021

Miasto Mława w zasobie gminy posiada 43 budynki, które są w całości własnością Miasta. We Wspólnotach Mieszkaniowych Miasto Mława posiada 239 lokali (w budynkach WM 208 + 31 lokali we wspólnotach niezarządzanych przez TBS). Łącznie lokali stanowiących zasób gminny: 669 (591 lokali komunalnych i 78 lokali socjalnych)



Dążąc do ulepszenia zasobu mieszkaniowego w 2019r. Miasto Mława podjęło następujące działania:

- Wybudowano i zasiedlono 12 rodzinny budynek socjalny przy ul. Komunalnej 3 w Mławie o łącznej powierzchni całkowitej - 499,28 m², powierzchnia użytkowa mieszkań - 411,90 m², w tym 6 lokali o pow. 28,41 m² i 6 lokali o pow. 40,24 m².
Koszt inwestycji 1 275 790,68 zł.
- Wybudowano i zasiedlono 24 rodzinny budynek przy ul. Abpa. Antoniego Nowowiejskiego 10 w Mławie o łącznej powierzchni całkowitej 1621,23 m², powierzchnia użytkowa mieszkań – 1069,12 m².

Ze względu na zły stan techniczny wyłączono z użytkowania 1 budynek przy ul. Willowej 8 (12 lokali);

Miasto Mława, gospodarując swoim zasobem mieszkaniowym, wynajmuje lokale mieszkalne osobom zamieszkującym na terenie Miasta Mława, o niezaspokojonych potrzebach mieszkaniowych i pozostających w trudnej sytuacji materialnej.

W 2019r. wpisano 15 rodzin na listę oczekujących na przydział lokalu mieszkalnego. Na liście rodzin zakwalifikowanych do przydziału lokali mieszkalnych i zamiennych z zasobów komunalnych miasta znajduje się 36 rodzin oczekujących na przydział.

Plan Gospodarki Niskoemisyjnej dla Miasta Mława

Plan Gospodarki Niskoemisyjnej (PGN) zawiera działania, które są podejmowane na poziomie lokalnym, leżące w kompetencjach samorządu lokalnego lub lokalnych przedsiębiorców, a także lokalnego społeczeństwa, których celem jest redukcja emisji CO₂ z terenu Miasta, zmniejszenie energochłonności w różnych dziedzinach gospodarki Mławy oraz zwiększenie udziału odnawialnych źródeł energii w wytwarzaniu energii na terenie Miasta. PGN stanowi załącznik do Uchwały Nr VII/74/2015 Rady Miasta Mława z dnia 26 maja 2015 r. Plan Gospodarki Niskoemisyjnej realizowany jest od 2016 roku. Do końca 2019 roku zrealizowano większość działań ujętych w tym Planie.

Zgodnie z uchwałą Nr XXXII/378/2017 Rady Miasta Mława z dnia 26 czerwca 2017r. i uchwałą XLIV/530/2018 Rady Miasta Mława z dnia 21 sierpnia 2018 r., Miasto Mława udziela ze środków własnych dotacji celowych na wymianę źródeł ciepła.



W 2019 roku udzielono 93 dotacji celowych na wymianę źródeł ciepła, ponadto pozyskano informację, że 2 osoby prywatne wymieniły piece na koszt własny zostały. Na wymianę źródeł ciepła w 2019 roku poniesiono wydatki w kwocie 550 000,00 zł..

Łącznie dzięki działaniom naprawczym podjętym w 2019 roku zredukowano emisję pyłów nisko zawieszonych PM 10 o 5,423180 Mg/rok i PM 2,5 o 5,363900 Mg/rok.

Program Ograniczania Niskiej Emisji dla Miasta Mława

Uchwałą nr VII/65/2019 Rady Miasta Mława z dnia 26 marca 2019 r. uchwalono Programu Ograniczania Niskiej Emisji dla Miasta Mława)

Na terenie Miasta Mława występują przekroczenia poziomów dopuszczalnych pyłu zawieszonego PM10 i pyłu zawieszonego PM2,5 oraz przekroczenia poziomów docelowych benzo(a)pirenu w powietrzu. Jednym z najistotniejszych czynników wpływających na występowanie tych przekroczeń jest niska emisja związana z eksploatacją nisko sprawnych kotłów i pieców na paliwa stałe.

Zgodnie z uchwałą Nr 164/13 Sejmiku Województwa Mazowieckiego z dnia 28 października 2013 r. w sprawie programu ochrony powietrza dla strefy mazowieckiej, w której zostały przekroczone poziomy dopuszczalne pyłu zawieszonego PM10 i pyłu zawieszonego PM2,5 w powietrzu i uchwałą Nr 98/17 Sejmiku Województwa Mazowieckiego z dnia 20 czerwca 2017 r. zmieniającą powyższą uchwałę, Miasto Mława należy do grona 96 gmin województwa mazowieckiego, które z uwagi na przekroczenia poziomów pyłów zawieszonych zostały zobowiązane do opracowania i wdrożenia programów ograniczania niskiej emisji.

Dla osiągnięcia ustalonego mazowieckimi programami ochrony powietrza efektu ekologicznego, przy założeniu średniej powierzchni użytkowej wynoszącej 70 m² (wg danych GUS) konieczna jest wymiana ok. 1300 nisko sprawnych pieców węglowych ekologiczne źródła ciepła.

Program Ograniczania Niskiej Emisji (PONE) dla Miasta Mława zakłada podejmowanie działań polegających przede wszystkim na wymianie przestarzałych kotłów na niskoemisyjne źródła ciepła oraz termomodernizacji budynków. Jego założenia wynikają z rodzaju działań krótkoterminowych przyjętych do realizacji mazowieckimi programami ochrony powietrza i pokrywają się rodzajowo z działaniami przyjętymi do realizacji Planem



Gospodarki Niskoemisyjnej. Z uwagi na ogromny zakres działań naprawczych przewidzianych w PONE przewiduje on finansowanie działań nie tylko ze środków budżetowych Miasta Mława, ale także ze źródeł zewnętrznych i środków właścicieli nieruchomości.

Program priorytetowy „Czyste Powietrze”

Burmistrz Miasta Mława w dniu 16 lipca 2019 r. zawarł porozumienie nr 48/2019 z Wojewódzkim Funduszem Ochrony Środowiska i Gospodarki Wodnej w Warszawie w sprawie ustalenia zasad wspólnej realizacji programu „Czyste powietrze” na terenie Gminy w celu obsługi wnioskodawców programu w procesie składania wniosków i uzyskiwania dofinansowania.

Celem program „Czyste powietrze”, celem jest poprawa efektywności energetycznej i zmniejszenie emisji pyłów i innych zanieczyszczeń do atmosfery z istniejących jednorodzinnych budynków mieszkalnych lub uniknięcie emisji zanieczyszczeń powietrza pochodzących z nowo budowanych jednorodzinnych budynków mieszkalnych. Za pośrednictwem Urzędu Miasta Mława roku 2019 przesłano do Wojewódzkiego Funduszu Ochrony Środowiska i Gospodarki Wodnej w Warszawie pozytywnie zweryfikowanych 10 wniosków dotyczących dofinansowania do termomodernizacji jednorodzinnych budynków mieszkalnych.

Polityka Mieszkaniowa Miasta Mława na lata 2017-2021

W 2019 roku były realizowane następujące instrumenty polityki mieszkaniowej:

1. „Nasz Dom”:

Wspólnota Mieszkaniowa przy ul. Stary Rynek 2 - została przeprowadzona renowacja dachu (pomalowanie). Miasto Mława dofinansowało remont na kwotę 5 200,00 zł. Również skorzystała Wspólnota Mieszkaniowa przy ul. Słowackiego 5 - została wykonana wymiana pokrycia dachu wraz z elementami więźby dachowej, remont kominów, a także ocieplenie budynku. Miasto Mława dofinansowało remont na kwotę 15 000,00 zł.

2. Program Elastycznego Spłacania Zadłużenia – program ten ma na celu ułatwienie najemcom uregulowania zadłużenia wobec Miasta Mława. W 2019r. kontynuowano działania z wcześniejszych lat. W ramach programu 22 rodzinom rozłożono na raty zaległości z tytułu najmu lokalu mieszkalnego z zasobu miasta.



3. Program Pomocy Zagrożonych Eksmisją:

- jedna rodzina odpracowała zadłużenie w ramach prac na rzecz Miasta;
- część rodzin korzystała z dodatku mieszkaniowego.

4. Mławskie Forum Mieszkaniowe MFM – w Banku Zamiany Mieszkań umieszczono 16 ofert osób, które chciały dokonać zamiany lokali mieszkalnych.

Rozwijanie zasobu mieszkaniowego Miasta Mława w 2019r.

W chwili obecnej gmina pozyskuje mieszkania poprzez budowę czwartego wielorodzinnego budynku mieszkalnego przy ul. Komunalnej. Inwestycję rozpoczęto w II kwartale 2019r. planowany termin zakończenia jest wyznaczony na IV kwartał 2020r.

W budynku będzie 14 lokali mieszkalnych oraz pomieszczenia gospodarcze przynależne do każdego lokalu.

Trwają również prace nad przygotowaniem do realizacji nadbudowy budynku przy ul. Smolarnia 6. 2019r. obejmował etap składania wniosku o wsparcie finansowe do Banku Gospodarstwa Krajowego. Miasto będzie partycypować w kosztach nadbudowy w zamian za prawo wskazania najemców lokali mieszkalnych w związku z inwestycją powstanie 7 nowych lokali mieszkalnych.

Program usuwania wyrobów zawierających azbest dla Miasta Mławy na lata 2019 – 2032

Program usuwania wyrobów zawierających azbest dla Miasta Mławy na lata 2019-2032 uchwalony Uchwałą Nr XVII/66/2019 Rady Miasta Mława z dnia 26 marca 2019 r. W roku 2019 zutylizowano 101,429 ton (w okresie 10 lat – 1 450,924 ton) wyrobów azbestowych z terenu miasta Mława. Projekt dofinansowany z Wojewódzkiego Funduszu Ochrony Środowiska i Gospodarki Wodnej w Warszawie. W 2019 roku na utylizację i odbiór wyrobów azbestowych wydatkowano kwotę 43 592,89 zł., w tym dofinansowanie w kwocie 18 956,00 zł..

Plan Zrównoważonej Mobilności Miejskiej dla Miasta Mława

Plan realizowany jest od 2016 roku. W 2019 roku realizowano następujące działania:

1. Mławska Komunikacja Miejska funkcjonuje na 4 liniach i obsługiwana jest przez Miejskie Przedsiębiorstwo Drogowo Mostowe;



2. na bieżącą jest analizowana i dostosowana do potrzeb mieszkańców;
3. na terenie miasta budowano ścieżki rowerowe;
4. prowadzono działania w celu rozpoczęcia budowy zintegrowanego węzła przesiadkowego.

Strategia rozwiązywania problemów społecznych dla Miasta Mława na lata 2014 – 2020

W 2019 r. ze ramach strategii realizowano wiele programów pomocowych oraz szereg działań, w tym m.in.:

1. Grupa Wsparcia "Nadzieja" członkami są kobiety z dziećmi z rodzin, w których występuje problem alkoholowy;
2. "Zima - Bezdomni" adresatami programu są mieszkańcy Mławy znajdujący się w trudnej sytuacji życiowej i mieszkaniowej;
3. Grupa Wsparcia „Złota Jesień” - skupia seniorów;
4. Przyjazny Dom - integracja mieszkańców przy remoncie klatek schodowych;
5. Mądra sowa na wakacjach. Działanie profilaktyczne Miejskiego Domu Kultury podczas półkolonii organizowanych w dniach 1.07.2019 r. -2.08.2019 r.;
6. Działania profilaktyczne Miejskiego Domu Kultury w ramach projektu pt. „KULTURA. Od nas uzależnisz się na dobre!
7. Grupa „Zakręcenie pozytywnie” - członkami grupy są osoby niepełnosprawne.

Miejski Program Profilaktyki i Rozwiązywania Problemów Alkoholowych oraz Przeciwdziałania Narkomanii dla Miasta Mława na 2019 rok

W 2019 roku Miasto Mława realizowano wiele działań i inicjatyw w ramach Miejskiego Programu Profilaktyki i Rozwiązywania Problemów Alkoholowych oraz Przeciwdziałania Narkomanii na ten cel przeznaczono z budżetu Miasta Mława 610 720,57 zł. Działania przebiegały po hasłem „Spójrz trzeźwo, Mława jest piękna” i w sposób szczególny wpłynęły na uaktywnienie świadomych postaw naszych mieszkańców, zarówno starszych, jak i młodszych w kwestii uzależnień.

W celu zwiększenia dostępności pomocy terapeutycznej i rehabilitacyjnej dla osób uzależnionych od alkoholu udzielano rodzinom, w których występują problemy alkoholowe, osobom współuzależnionym pomocy psychospołecznej i prawnej, w szczególności ochrony



przed przemocą w rodzinie, współpracowano z Poradnią Terapii i Uzależnień i Współzależnienia w Mławie oraz prowadzono zajęcia aktywizujące, mające na celu promocję zdrowego stylu życia, realizację pasji, zainteresowań.

W czterech mławskich szkołach podstawowych odbywały się zajęcia opiekuńczo – wychowawcze, w których uczestniczyło ok 60 osób. Były to zajęcia aktywizujące, rozwijające zainteresowania, promujące świadomą postawę wolną od uzależnień. Również we wszystkich szkołach podstawowych przeprowadzono rekomendowany przez Państwową Agencję Rozwiązywania Problemów Alkoholowych modelowy program pod nazwą „Unplugged” dla uczniów z klas wymagających specjalnego wsparcia gdzie stwierdzono kłopoty wychowawcze.

Wspólnie ze Spółdzielnią Mieszkaniową „Zawkrze” prowadzono świetlicę „Promyk”, gdzie ok. 30 dzieci i młodzieży w aktywny sposób mogło spędzić atrakcyjnie pozalekcyjny czas, pozwalający rozwijać artystyczne pasje.

Miejski Dom Kultury w Mławie zrealizował dwa projekty pod nazwą „Mądra sowa na wakacjach” oraz „Kultura. Od nas uzależnisz się na dobre!”. Były to programy wakacyjne m.in. półkolonie dla dzieci z wieloma atrakcjami, wycieczkami, zajęciami inspirująco - twórczymi. Miejski Ośrodek Sportu i Rekreacji w Mławie zorganizowała wydarzenia promujące aktywny tryb życia „Święto Rowerów” oraz "Cała Mława Biega", poprzez które zachęcał do życia wolnego od używek.

Mławskie kluby sportowe posiadające programy profilaktyczne, zrealizowały szereg wydarzeń sportowych, zarówno szkoleniowych w systemie ciągłym, jak i imprez sportowych, plenerowych promujących zdrowy tryb życia oraz aktywność fizyczną z atrakcjami dla dzieci i młodzieży o profilaktycznym charakterze. Czterem klubom sportowym w 2019 roku przekazano 134 500,00 zł w ramach otwartego konkursu ofert na realizację zadań publicznych w zakresie zdrowia publicznego w ramach Miejskiego Programu Profilaktyki i Rozwiązywania Problemów Alkoholowych oraz Przeciwdziałania Narkomanii w 2019 r.

Program „Dzienny Dom Seniora+”

W 2019 r. Miasto Mława otrzymało dofinansowanie w ramach Wieloletniego Programu Senior+ na lata 2015-2020 Moduł I – edycja 2019 r. ogłoszonego przez Ministerstwo Rodziny, Pracy i Polityki Społecznej w wysokości 299 999,00 zł na utworzenie i wyposażenie Dziennego



Domu Senior+ w Mławie. Łączny koszt realizacji inwestycji wynosi 586 131,27 zł. Dzienny Dom Seniora+ w Mławie zaczął funkcjonować od stycznia 2020 r.

Dzienny Dom Seniora mieści się w Mławie przy ul. Sienkiewicza 15/13. Jednostka ta przeznaczona jest dla 30 mławskich seniorów w wieku powyżej 60, którzy są nieaktywni zawodowo, mają niski dochód, są samotni, bezradni w prowadzeniu gospodarstwa domowego, posiadają ograniczoną samodzielność i wyrażą zgodę na uczestnictwo w zajęciach Dziennego Domu Seniora+. Rodzaj i zakres oferty placówki jest dostosowany indywidualnie do potrzeb i możliwości seniorów. W Dziennym Domu Senior+ można skorzystać m.in. z zajęć rekreacyjnych, edukacyjnych, usprawniających (fizykoterapia) i terapii zajęciowej. Seniorzy mogą również skorzystać z oferty usług socjalnych tj. gorący posiłek, usługi pralnicze, kąpielowe oraz pomoc w załatwianiu spraw urzędowych. Pobyt w Dziennym Domu Senior+ jest odpłatny.

Dzienny Dom Senior+ w Mławie jest pierwszą tego typu placówką w powiecie mławskim, która rozszerza miejską ofertę usług skierowaną do osób starszych.

Program opieki nad zwierzętami bezdomnymi oraz zapobiegania bezdomności zwierząt na terenie Miasta Mława na rok 2019

Program opieki nad zwierzętami bezdomnymi oraz zapobiegania bezdomności zwierząt na terenie Miasta Mława na rok 2019 został przyjęty uchwałą nr VII/64/2019 z dnia 26 marca 2019 r. Rady Miasta Mława.

W roku 2019 bezdomne zwierzęta z terenu Miasta Mława były objęte kompleksową usługą weterynaryjną, w tym badaniami oraz obserwacją w kierunku chorób zakaźnych, a także przeprowadzania zabiegów kastracji, sterylizacji i usypiania ślepych miotów. Zwierzęta ciężko ranne lub nieuleczalnie chore zostały poddane eutanazji. Z lecznicy weterynaryjnej przekazano do adopcji 16 psów i 36 kotów. Psy, które w trakcie pobytu w lecznicy weterynaryjnej nie zostały z niej adoptowane trafiły do Schroniska dla zwierząt bezdomnych. Łącznie w roku 2019 do schroniska przekazano 35 psów. W tym samym okresie adoptowano ze schroniska 21 psów. Na koniec roku 2019 w schronisku pozostawało 116 psów wyłapanych uprzednio na terenie Miasta Mława. W ramach programu opieki nad zwierzętami bezdomnymi oraz zapobiegania bezdomności zwierząt Miasto Mława realizuje zadanie dokarmiania kotów wolnożyjących. Na powyższe zadanie wydatkowano kwotę 699,99 zł.

W roku 2019 roku na kompleksową realizację programu wydano łącznie kwotę 377 470,52 zł.



6. Budżet Obywatelski

Budżetu Obywatelskiego – edycja 2019 – nie realizowano.

Realizacja projektu Mławskie Mini Tężnie Solankowe w ramach budżetu obywatelskiego nie została ukończona w 2018 roku; m.in. ze względu na przedłużające się uzgodnienia z Wojewódzkim Konserwatorem Zabytków.

W 2018 roku zorganizowano przetarg na budowę tężni przy ul. Dworcowej w Mławie, postępowanie zostało unieważnione z powodu braku ofert.

W 2019 r. zrealizowano projekt z Budżetu Obywatelskiego z 2017 r. pod nazwą: „Budowa tężni solankowej przy ul. Dworcowej w Mławie”. W ramach zadania zbudowano tężnię solankową przy ul. Dworcowej w Mławie wraz z infrastrukturą towarzyszącą.

W roku 2019 zostało zrealizowane zadanie z Budżetu Obywatelskiego z 2017 r. pn. „Budowa parku solankowego przy ul. Dworcowej w Mławie”. Została opracowana dokumentacja projektowa i zrealizowano budowę I etapu (wykonano rozbudowę zewnętrznej instalacji wodociągowej zasilającej podziemne punkty czerpalne oraz wykonano instalację elektryczną oświetlenia zewnętrznego bez montażu lamp, zagospodarowano teren poprzez wycinkę drzew, karczowanie pni, rozbiórkę ogrodzenia i usunięcie wierzchniej warstwy ziemi, wysiano trawniki).



7. Realizacja inwestycji i projektów

WAŻNIEJSZE INWESTYCJE NA TERENIE MIASTA ZREALIZOWANE W 2019 ROKU.

Wykaz inwestycji związanych z transportem na terenie miasta Mława:

- **Poprawa spójności komunikacyjnej Miasta Mława poprzez rozbudowę ul. Mariackiej, ul. Orдона i ul. Świętej Anny w Mławie.** Zadanie wieloletnie realizowane w latach 2017-2020. Zadanie polega na przebudowie zdegradowanych eksploatacyjnie nawierzchni drogowych i pieszych wraz z budową i przebudową kolidującej infrastruktury technicznej podziemnej oraz budową nowych miejsc postojowych dla samochodów osobowych i budową punktów świetlnych na obszarze zintensyfikowanej zabudowy budynkami wielorodzinnymi, lokalami usługowymi, handlowymi i kultu religijnego.
- **Przebudowa ul. Polnej w Mławie.** Zadanie dot. wybudowania odcinka ulicy o nawierzchni bitumiczno – asfaltowej przy skrzyżowaniu z DK7.
- **Poprawa spójności komunikacyjnej Mławy poprzez budowę drogi łączącej ulicę Wysoką z ulicą Anny Dobrskiej i drogami osiedlowymi w Mławie.** Zadanie polega na budowie, poprzez wykonanie nawierzchni, chodników i fragmentu ścieżki rowerowej wraz z budową kanalizacji deszczowej i punktów świetlnych.

W zakresie gospodarki ściekowej i ochrony wód:

- **Budowa kanalizacji deszczowej w ul. Dzierzgowskiej, Reja i Zacisze w Mławie.** Zadanie wieloletnie realizowane w latach 2018-2020. Zadanie polega na budowie sieci kanalizacji deszczowej w pasie drogowym ww. ulic.
- **„Budowa kanalizacji sanitarnej na terenie Aglomeracji Mława”**, obszar A6.
- **Budowa kanalizacji deszczowej w ul. Kossaka i ul. Broniewskiego w Mławie.**

W zakresie gospodarki komunalnej i ochrony środowiska

- **Budowa budynków socjalnych w Mławie – etap II.** Zadanie wieloletnie realizowane w latach 2018-2019. Zadanie polega na budowie jednego budynku socjalnego „A” wraz z infrastrukturą towarzyszącą w ramach II etapu inwestycji. Budynek został oddany do użytkowania.



- **Budowa budynków socjalnych w Mławie – etap III.** Zadanie wieloletnie realizowane w latach 2018-2020. Zadanie polega na budowie jednego budynku socjalnego „B2” wraz z infrastrukturą towarzyszącą w ramach III etapu inwestycji. W 2019 r. zbudowano budynek w stanie surowym z dachem.
- **Budowa kolumbarium na cmentarzu komunalnym w Mławie.**
- **Poprawa jakości powietrza na terenie Miasta Mława poprzez nasadzenie drzew w pasie drogowym Alei Marszałkowskiej.** Nasadzono 131 drzew gatunku lipy drobnolistnej na odcinku Alei Marszałkowskiej od ul. Studzieniec do ul. Kopernika w Mławie. Na wykonanie zadania uzyskano dofinansowanie z budżetu województwa mazowieckiego w ramach Mazowieckiego Instrumentu Wsparcie Ochrony Powietrza MAZOWSZE 2019.

PROJEKTY WSPÓLFINANSOWANE I FINANSOWANE ZE ŚRODKÓW ZEWNĘTRZNYCH

W 2019 roku Miasto Mława otrzymało dofinansowanie na realizację wielu projektów i przedsięwzięć, w tym m. in. na:

- „Mazowiecki Instrument Aktywizacji Działkowców Mazowsze” z budżetu Województwa Mazowieckiego - 28 482,05 zł;
- „Skomunikowanie Miasta Mława z węzłem przesiadkowym i korytarzami transportowymi sieci TEN-T” w ramach Regionalnego Programu Operacyjnego Województwa Mazowieckiego 1014-2020 - 446 307,68 zł;
- „Poprawa spójności komunikacyjnej Miasta Mława poprzez rozbudowę ul. Mariackiej, ul. Ordona i ul. Świętej Anny”; w ramach Funduszu Dróg Samorządowych - 1 002 837,00 zł;
- „Poprawa spójności komunikacyjnej Mławy poprzez budowę drogi łączącej ulicę Wysoką z ulicą Anny Dobrskiej i drogami osiedlowymi w Mławie”; w ramach Funduszu Dróg Samorządowych - 3 898 778,00 zł;
- „Utworzenie i wyposażenie placówki „Senior+” w ramach Programu Wieloletniego „Senior+” na lata 2015-2020 Edycja 2018 - 299 999,00 zł;
- „Budowa kanalizacji sanitarnej na terenie Aglomeracji Mława” z Funduszu Spójności - 3 591 886,19 zł;



- **„Poprawa jakości powietrza na terenie Miasta Mława poprzez nasadzenie drzew w pasie drogowym Alei Marszałkowskiej”** z budżetu Województwa Mazowieckiego w ramach „Mazowieckiego Instrumentu Wsparcia Ochrony Powietrza MAZOWSZE 2019” - 45 478,80 zł;
- **„Budowa wielorodzinnego budynku mieszkalnego w Mławie przy ul. Komunalnej (budynek A - II etap inwestycji)”** z Banku Gospodarstwa Krajowego, Departament Funduszy Mieszkaniowych - 434 310,00 zł;
- **„Programu rozwoju małej infrastruktury sportowo rekreacyjnej o charakterze wielopokoleniowym”** na budowę „Otwartej Strefy Aktywności w wariantcie podstawowym w Mławie przy ul. Okrężnej” z Ministerstwa Sportu i Turystyki - 23 399,00 zł tj. 93,71%;
- **„Utylizacja i odbiór wyrobów azbestowych od mieszkańców Miasta Mława – etap XI”** z Wojewódzkiego Funduszu Ochrony Środowiska i Gospodarki Wodnej - 18 956,00 zł;
- **„Podniesienie kompetencji cyfrowych mieszkańców województwa mazowieckiego”** w ramach Programu Operacyjnego Polska Cyfrowa na lata 2014-2020 - 123 224,53 zł.



8. Obrót nieruchomościami

W roku 2019 Miasto Mława nabyło 23 działki o łącznej powierzchni **2,8988** ha. Informacje na temat lokalizacji nabytych działek w 2019 roku przedstawiono w poniższej tabeli.

Tabela nr 4. Nabycia działek

Nieruchomości nabyte na podstawie umów cywilnoprawnych			
Lp.	Nr działki	Pow. (ha)	Położenie
1.	10-1406/4	0,0180	ul. Grzybowa
2.	10-185/11	0,0056	ul. Wiejska
3.	10-4491/6	0,0036	ul. Wiejska
4.	11-334/1	0,0535	ul. Szafirowa
5.	11-334/13	0,0178	ul. Szafirowa
6.	10-1400/5	0,0171	ul. Grzybowa
7.	11-1350/1	0,0159	ul. Poziomkowa
8.	10-3692/2	0,0635	ul. ks. Piotra Skargi
9.	11-456/10	0,0262	ul. Podborna
10.	11-456/11	0,0466	ul. Podborna
11.	13-54/4	0,0133	ul. Krajewo
12.	13-54/6	0,0630	ul. Krajewo
13.	11-959/2	0,0024	ul. Okólna
14.	11-959/11	0,0182	ul. Piaskowa
15.	11-460/1	0,0299	ul. Podborna
16.	12-474	0,0558	ul. Piekiełko
17.	12-473	0,0176	ul. Piekiełko
18.	10-3257/5	0,0010	ul. Misia Puchatka
19.	10-3256/1	0,0021	ul. Misia Puchatka
20.	10-2183	0,3113	ul. Tadeusza Jasińskiego
21.	10-957/1	0,0028	ul. Sadowa
22.	11-1012	2,1080	ul. Polna
23.	10-1380/13	0,0056	ul. Grzybowa
	RAZEM	2,8988	



W 2019 roku na podstawie decyzji administracyjnych nabyto 86 działek o łącznej powierzchni 2,0554 ha, położonych przy ulicach: Mariacka, ul. Św. Anny, Ordon; Misjonarska; Aleja Świętego Wojciecha.

W roku 2019 sprzedano 34 działki o powierzchni 2,1676 ha. Informacje na temat lokalizacji sprzedanych działek w 2019 roku przedstawiono w poniższej tabeli.

Tabela nr 5. Sprzedaż działek

Nieruchomości sprzedane w 2019 r.			
Lp.	Nr działki	Pow. (ha)	Położenie
1.	3828/4	0,3811	ul. Przemysłowa
2.	2834/5	0,0512	ul. Olsztyńska
3.	2757/9, 2834/3, 2834/8	0,0085	ul. Olsztyńska
4.	960/9	0,0623	ul. Piaskowa
5.	4639	0,0753	ul. bpa L. Wetmańskiego
6.	9000/5	0,0105	rejon ul. Padlewskiego
7.	9000/11	0,0102	rejon ul. Padlewskiego
8.	1725/21	0,0214	ul. LG Electronics (sprzedaż na rzecz użytkownika wieczystego)
9.	1727/11	0,0495	ul. Instalatorów (sprzedaż na rzecz użytkownika wieczystego)
10.	3011/7	0,0025	ul. M. Konopnickiej
11.	178/10	0,0031	rejon Osiedla Książąt Mazowieckich
12.	3076/4, 3076/12	0,0701	rejon ul. Nowoleśnej
13.	3076/11	0,0159	rejon ul. Nowoleśnej
14.	2149/17	0,0196	ul. 20 Dywizji Piechoty Wojska Polskiego
15.	3385/1	0,1549	ul. Willowa
16.	2/24, 2/25	0,5167	Al. Św. Wojciecha (sprzedaż na rzecz użytkownika wieczystego)
17.	2/12	0,0337	Al. Św. Wojciecha
18.	193/130	0,2076	rejon Osiedla Książąt Mazowieckich (sprzedaż na rzecz użytkownika wieczystego)
19.	9000/13	0,0135	rejon ul. Padlewskiego
20.	2/13, 2/35, 25/3, 26/4, 4551/2, 27/8, 26/2	0,3668	Al. Św. Wojciecha (w tym przeniesienie prawa samoistnego posiadania)
21.	185/5, 185/8, 4491/3, 4491/4	0,0932	ul. Wiejska (zamiana)



9. Demografia

Według danych Wydziału Spraw Obywatelskich Urzędu Miasta Mława na dzień 31.12.2019 r. teren miasta zamieszkiwało 29 834 osób, w tym

kobiet	15 743
mężczyzn	14 091

Analizując liczbę mieszkańców miasta w podziale na płeć, teren miasta Mława zamieszkuje więcej kobiet, które w roku 2019 stanowiły 52,77 % mieszkańców miasta. Strukturę wiekową mieszkańców Mławy przedstawiono w poniższej tabeli.

Tabela nr 6. Struktura wiekowa mieszkańców miasta Mława w 2019 roku.

Wiek	Mężczyzn	Kobiet	Ogółem
0 - 2	448	483	931
3	162	152	314
4 - 5	324	296	620
6	147	140	287
7	155	151	306
8 - 12	823	820	1643
13 - 15	423	407	830
16 - 17	267	272	539
18	148	138	286
19 - 65	9438	0	9438
19 - 60	0	8687	8687
> 65	1756	0	1756
> 60	0	4197	4197
Ogółem	14091	15743	29834

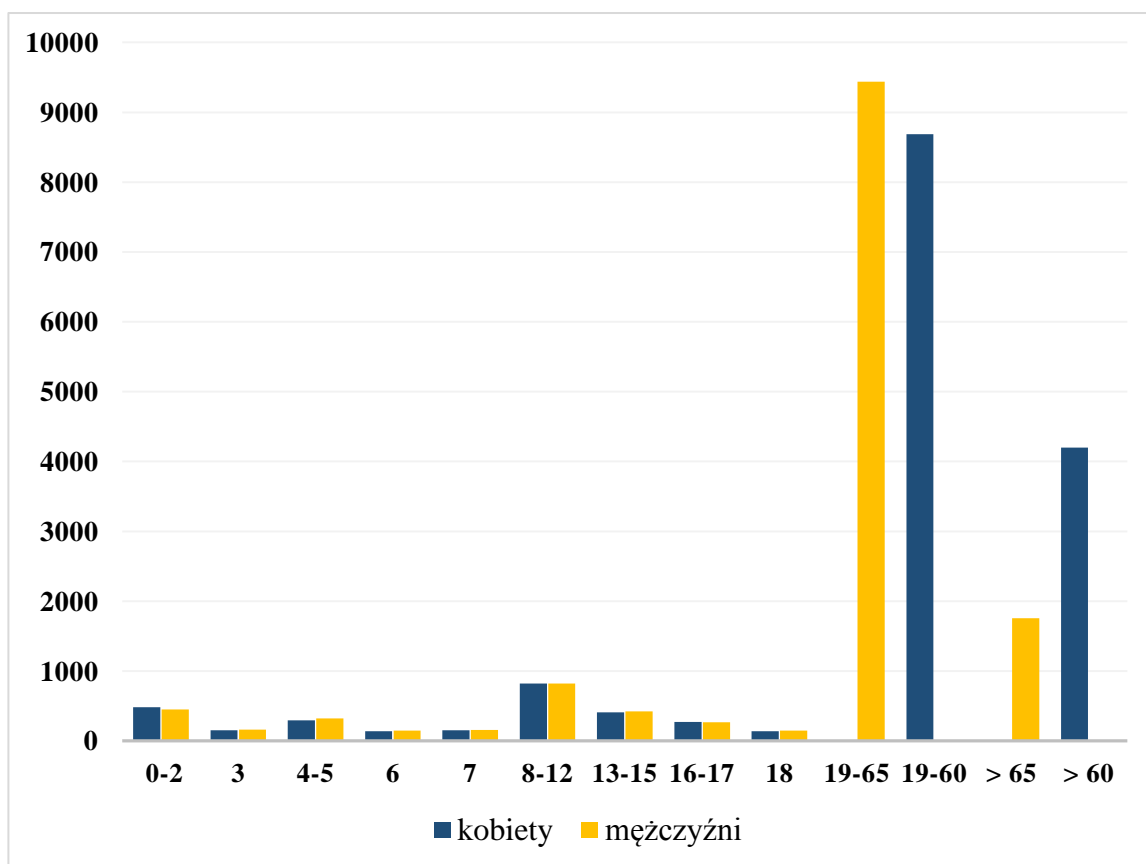

Wykres 2. Struktura wiekowa mieszkańców

W roku 2019:

- przyrost naturalny wynosił 33 osoby;
- odnotowano 378 zameldowań na pobyt stały;
- odnotowano 217 wymeldowań z pobytu stałego;
- saldo migracji odnotowano na poziomie 161 osób.



10. Bezrobocie

Według danych Powiatowego Urzędu Pracy w Mławie liczba bezrobotnych na terenie Miasta Mława w ostatnich latach spada. W roku 2019 na terenie miasta zarejestrowane były 794 osoby. Bezrobocie w porównaniu z 2018 rokiem zmalało o 15%.

W roku 2019 liczba kobiet bezrobotnych stanowiła 59,95 % wszystkich bezrobotnych. Największą grupę osób bezrobotnych na terenie miasta Mława w roku 2019 stanowili mieszkańcy w przedziale wiekowym od 25 do 34 lat oraz od 35 do 44 lat stanowiąc 53,27 % ogółu osób bezrobotnych.

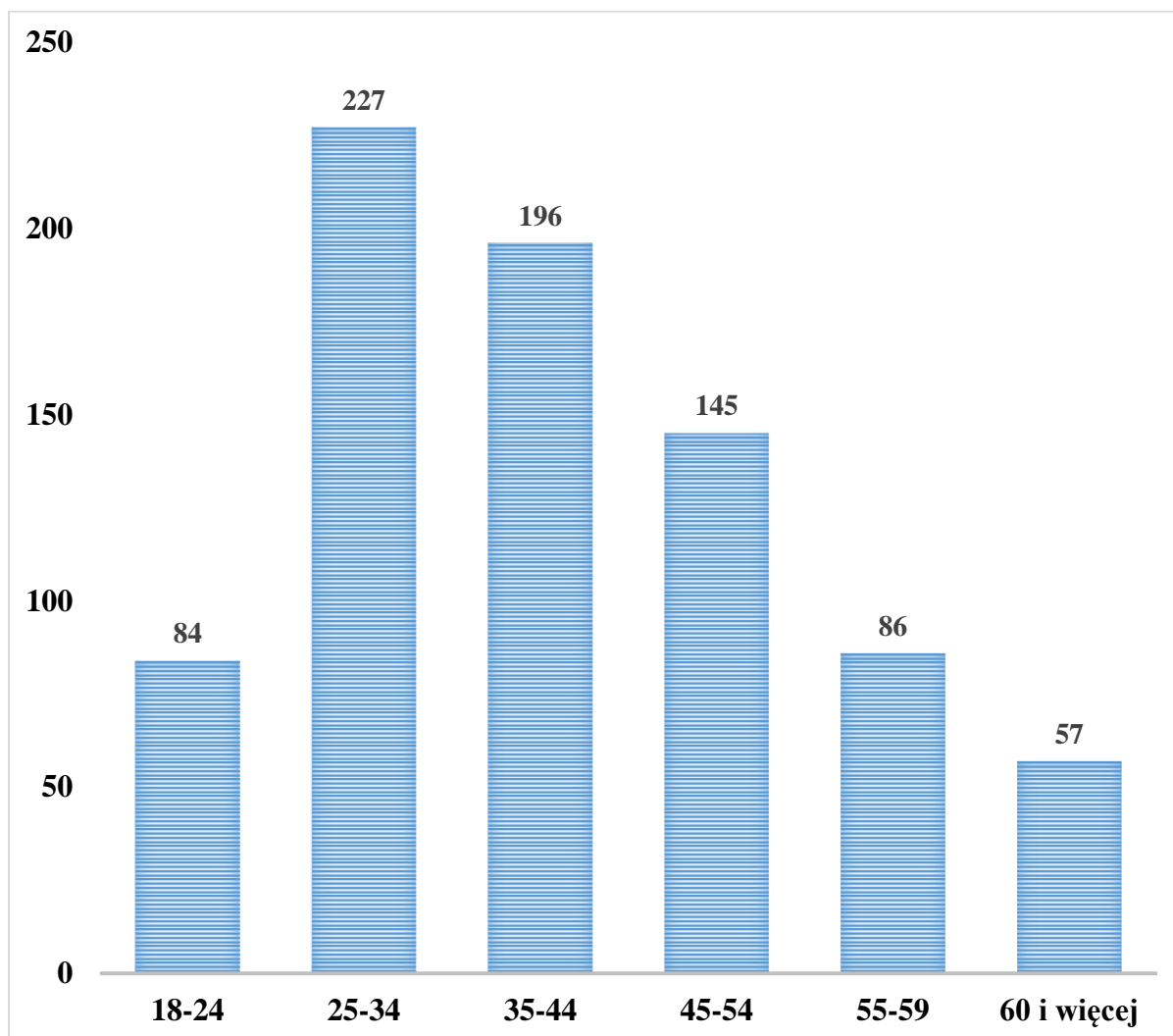

Wykres 3. Bezrobotni z podziałem na wiek



11. Działalność gospodarcza

Od 2011 roku działa Centralna Ewidencja i Informacja o Działalności Gospodarczej (CEIDG) prowadzona przez Ministerstwo Przedsiębiorczości i Technologii w formie elektronicznego rejestru dostępnego przez Internet www.ceidg.gov.pl. Organ gminy wprowadza dane do CEIDG jako zadanie zlecone.

W Centralnej Ewidencji i Informacji o Działalności Gospodarczej w 2019 roku było zarejestrowanych 2 529 osób fizycznych prowadzących działalność gospodarczą. W 2019 roku wprowadzono do systemu 193 zawiesznień prowadzenia działalności gospodarczej, 119 wznowień i 932 zmiany w CEIDG. Obsłużono 262 przedsiębiorców spoza terenu miasta, najwięcej z gminy Lipowiec Kościelny 53 wnioski. Za pośrednictwem CEIDG dokonywane są zgłoszenia do ubezpieczenia społecznego przedsiębiorcy (lub ubezpieczenia zdrowotnego pracowników), Urzędu Skarbowego (VAT, rachunki, formy opodatkowania) oraz powoływanie Zarządcy Sukcesyjnego.

Na terenie miasta działa 3315 podmiotów gospodarczych. Podmioty wg grup rodzajów działalności:

rolnictwo, leśnictwo, łowiectwo i rybactwo	–	82
przemysł i budownictwo	–	701
pozostała działalność	–	2532

Podmioty wg. klas wielkości (liczby zatrudnionych):

0 – 9	–	3153
10 – 49	–	125
50 – 249	–	32
250 – 999	–	3

1000 i więcej wg klas wielkości – 2

W 2019 roku wydano:

1. Zezwolenia na sprzedaż alkoholu w ilości: 38, w tym 24 detal i 14 gastronomia. Stan na 31.12.2019 r.: detal: do 4,5% zawartości alkoholu oraz na piwo – 69; od 4,5% do 18% zawartości alkoholu (z wyjątkiem piwa) - 59; powyżej 18% zawartości alkoholu - 61, gastronomia: do 4,5% zawartości alkoholu oraz na piwo – 23; od 4,5%



- do 18% zawartości alkoholu (z wyjątkiem piwa) - 9; powyżej 18% zawartości alkoholu - 10,
2. Zezwolenia na przeprowadzenie imprez masowych - 2 imprezy,
 3. Licencje i zmiany licencji na wykonywanie krajowego transportu drogowego w zakresie przewozu osób taksówką; nowych licencji - 1, zmiana licencji – 4. Stan ogółem na terenie miasta - 24 licencje.
 4. Zezwolenia na opróżnianie zbiorników bezodpływowych i transport nieczystości ciekłych - 2; Ogółem na terenie miasta -15 zezwoleń.
 5. Zezwolenia na wykonywanie regularnych przewozów osób w krajowym transporcie drogowym – 0; Ogółem na terenie miasta - 5 zezwoleń.

Za korzystanie z zezwoleń na sprzedaż napojów alkoholowych w 2019r naliczono i pobrano opłaty w wysokości 688.613,58 zł.



12. Pomoc społeczna

Przyznawaniem świadczeń pomocy społecznej zajmuje się Miejski Ośrodek Pomocy Społecznej w Mławie. Liczba rodzin korzystających z pomocy społecznej w 2019 roku wynosiła 533 a liczba osób w rodzinach korzystających z pomocy wynosiła 1107 osób.

Tabela nr 7. Powody przyznawania świadczeń społecznych w 2019 roku

Powód	Liczba rodzin	Liczba osób w rodzinach
	Ogółem	
Ubóstwo	264	602
Sieroctwo	0	0
Bezdomność	35	35
Potrzeba ochrony macierzyństwa	64	321
w tym: wielodzietność	35	198
Bezrobocie	153	442
Niepelnosprawność	228	404
Długotrwała lub ciężka choroba	255	475
Bezradność w sprawach opiekuńczo - wychowawczych i prowadzenia gospodarstwa domowego – ogółem	91	384
w tym: rodziny niepełne	56	202
rodziny wielodzietne	49	267
Przemoc w rodzinie	95	313
Potrzeba ochrony ofiar handlu ludźmi	0	0
Alkoholizm	64	167
Narkomania	2	2
Trudności w przyst. do życia po zwolnieniu z zakładu karnego	9	19
Trudności w integracji osób, które otrzymały status uchodźcy, ochronę uzupełniającą lub zezwolenie na pobyt czasowy	0	0
Zdarzenia losowe	3	8
Sytuacja kryzysowa	68	224

Wśród przyznanych świadczeń do najpopularniejszych form pomocy należały świadczenia przeznaczone na dożywianie, zasiłki celowe i specjalne zasiłki celowe oraz stałe.



Tabela nr 8. Formy udzielania pomocy w 2019 roku

	Formy pomocy, rodzaj świadczenia	Liczba osób	Kwota świadczeń
ŚWIADCZENIA Z POMOCY SPOŁECZNEJ			
1.	Zasiłki stałe	116	594 584
2.	Zasiłki okresowe	79	164 019
3.	Schronienie	26	104 088
4.	Posiłek	250	193 765
5.	Usługi opiekuńcze	73	403 168
6.	Zasiłki celowe z powodu zdarzenia losowego	3	1 200
7.	Sprawienie pogrzebu	1	2 700
8.	Zasiłki celowe i specjalne zasiłki celowe	217	146 745
9.	Specjalistyczne usługi opiekuńcze	73	403 168
10.	Wynagrodzenia dla opiekuna	2	8 880
11.	Odpłatność gminy za pobyt w DPS	22	586 322
12.	składki na ubezpieczenie zdrowotne od osób korzystających z zasiłków stałych	97	48 610
13.	Przyznawanie prawa do świadczeń opieki zdrowotnej	22	3200
INNE ŚWIADCZENIA WYPŁACANE PRZEZ MOPS			
1.	Dodatki mieszkaniowe (liczba gospodarstw domowych)	466	908 759
2.	Dodatki energetyczne (liczba gospodarstw domowych)	81	9 606
3.	Świadczenia rodzinne wraz z dodatkami (ilość dzieci)	2544	4 069 837
4.	Zasiłki pielęgnacyjne (ilość osób)	812	1 688 829
5.	Jednorazowa zapomoga z tytułu urodzenia dziecka (osób)	233	233 000
6.	Świadczenia pielęgnacyjne (ilość osób)	169	2 897 339
7.	Specjalny zasiłek opiekuńczy (ilość osób)	44	244 888
8.	Zasiłek dla opiekuna (ilość osób)	19	113 057
9.	Opłacanie składek zdrowotnych od świadczeń opiekuńczych	102	112 446
10.	Opłacanie składek na ubezpieczenie społeczne (ilość osób)	163	618 093
11.	Fundusz alimentacyjny (liczba osób uprawnionych)	342	1 390 510
12.	Świadczenie rodzicielskie (liczba rodzin)	144	870 282
13.	Świadczenia z ustawy „Za życiem” (liczba osób)	6	24 000
14.	Świadczenie wychowawcze „500+” (liczba dzieci)	6106	26 633 282
16.	Pomoc materialna dla uczniów (stypendia)	276	145 952
17.	dzieci, za które dokonano opłaty za pobyt w pieczy zastępczej	34	167 948
18.	opłaty za pobyt dzieci w Placówkach Opiekuńczo-Wychowaw.	8	178 843
22.	Świadczenie „Dobry Start” (liczba dzieci)	3654	1 096 200
23.	Liczba osób korzystających z poradnictwa specjalistycznego	111 rodzin	



13. Porządek publiczny i bezpieczeństwo obywateli

Sprawami z zakresu ochrony porządku publicznego na terenie Miasta Mława zajmuje się Straż Miejska.

Zgodnie ze stanem na dzień 31 grudnia 2019 r. Straż Miejska w Mławie liczy 8 strażników. W ramach stanu osobowego, w dni robocze wystawiane są dwa patrole straży, jeden od godz. 7⁰⁰ do godz. 15⁰⁰, drugi od godz. 14⁰⁰ do godz. 22⁰⁰.

Wykaz ujawnionych wykroczeń w roku 2019 przedstawiono w poniższej tabeli. Zdecydowana większość odnotowanych wykroczeń dotyczyła wykroczeń przeciwko bezpieczeństwu i porządkowi w komunikacji, które stanowiły ponad 66% wszystkich wykroczeń.

Tabela nr 9. Rodzaj wykroczeń ujawnionych przez Straż Miejską w roku 2019

Lp.	Rodzaj wykroczeń zawartych w:	Środki oddziaływania wychowawczego (art. 41 kw)	Grzywna nałożona w drodze mandatu karnego		Wnioski do sądu	Inny sposób zakończenia czynności (np. odstąpienie od skierowania wniosku o ukaranie, przekazanie sprawy innym)	Razem
			liczba	kwota			
1	Ustawie – Kodeks wykroczeń:	1 207	295	34 580	61	49	1 612
a)	wykroczenia przeciwko porządkowi i spokojowi publicznemu	31	0	0	0	0	31
b)	wykroczenia przeciwko instytucjom państwowym, samorządowym i społecznym	2	1	200	1	0	4
c)	wykroczenia przeciwko bezpieczeństwu osób i mienia	44	33	3 250	0	0	77
d)	wykroczenia przeciwko bezpieczeństwu i porządkowi w komunikacji	964	212	26 500	54	49	1 279
e)	wykroczenia przeciwko zdrowiu	53	1	100	0	0	54
f)	wykroczenia przeciwko obyczajności publicznej	29	9	850	1	0	39
g)	wykroczenia przeciwko urządzeniom użytku publicznego	81	38	3 580	5	0	124



Lp.	Rodzaj wykroczeń zawartych w:	Środki oddziaływania wychowawczego (art. 41 kw)	Grzywna nałożona w drodze mandatu karnego		Wnioski do sądu	Inny sposób zakończenia czynności (np. odstąpienie od skierowania wniosku o ukaranie, przekazanie sprawy innym)	Razem
			liczba	kwota			
h)	szkodnictwo leśne, polne i ogrodowe	3	1	100	0	0	4
2.	Ustawie o wychowaniu w trzeźwości i przeciwdziałaniu alkoholizmowi	30	56	5 550	0	0	86
3.	Ustawie o ochronie zdrowia przed następstwami używania tytoniu i wyrobów tytoniowych	6	1	50	1	0	8
4.	Ustawie o utrzymaniu czystości i porządku w gminach	114	19	1 570	0	0	133
5.	Ustawie o ochronie zwierząt	2	1	50	0	0	3
6.	Ustawie o odpadach	13	16	2 100	1	0	30
7.	Ustawie - Prawo o miarach	4	1	50	0	0	5
8.	Ustawa o ochronie zdrowia zwierząt oraz zwalczania chorób zakaźnych zwierząt	36	13	1 300	0	0	49
OGÓŁEM		1 412	402	45 250	63	49	1 926

Miasto Mława w zakresie bezpieczeństwa publicznego współpracuje m.in. z Komendą Powiatową Policji i Państwową Strażą Pożarną. W 2019 roku współpraca ta polegała również na wsparciu finansowym ww. instytucji. Miasto Mława w 2019 roku przekazało dla Komendy Wojewódzkiej Państwowej Straży Pożarnej kwotę 50 000,00 zł (z przeznaczeniem na modernizację placu manewrowego), a dla Komendy Wojewódzkiej Policji w ramach funduszu wsparcia dla Komendy Powiatowej Policji w Mławie kwotę 45 532,26 zł. (z przeznaczeniem na dofinansowanie zakupu pojazdu oznakowanego oraz na wydatki bieżące).

W Mławie funkcjonują dwie jednostki Ochotniczej Straży Pożarnej (OSP), które są wspierane finansowo i organizacyjnie przez Miasto Mława. W 2019 roku na OSP poniesiono wydatki w wysokości 40 287,67 zł.



14. Kultura i sport

Działalność w zakresie upowszechniania kultury i sportu w roku 2019 na terenie miasta Mława prowadził Urząd Miasta Mława oraz następujące miejskie jednostki organizacyjne i samorządowe instytucje kultury:

- Miejski Dom Kultury w Mławie, w tym kino „Kosmos” i Galeria „Foyer”;
- Muzeum Ziemi Zawkrzeńskiej w Mławie, w tym Sala Papieska oraz sala wystaw czasowych;
- Miejska Biblioteka Publiczna im. Bolesława Prusa w Mławie wraz z filiami;
- Miejski Ośrodek Sportu i Rekreacji w Mławie.

Do najważniejszych wydarzeń w 2019 roku, organizowanych przez te instytucje należały:

Muzeum Ziemi Zawkrzeńskiej w Mławie

Wystawy czasowe: Wieleść rzeczywistości; Rzeźba z metalu Rafała Szulca; Wojtkowe malowanie; Rzemiosło mławskie; Z wolności zabrany od swojej dziewczyny...; Szopki krakowskie z Muzeum Etnograficznego w Krakowie

Wystawy plenerowe: „#1918+” oraz „Podwórko/ 39”.

Konkursy: „Moja przygoda w muzeum” i plastyczny na 90-lecie istnienia muzeum.

Wydarzenia: Ogólnopolskie seminarium edukacyjne „Obrońcy pozycji mławskiej – w 80. rocznice wybuchu drugiej wojny światowej”; Dzień otwarty w muzeum „Dziś są nasze urodziny!”; Jubileusz 90-lecia muzeum.

Muzeum wzięło udział w następujących projektach ogólnopolskich i międzynarodowych: Piano Day, Dzień Wolnej Sztuki, Noc Muzeów, Europejskie Dni Dziedzictwa,

Miejski Dom Kultury w Mławie

Ważniejsze wydarzenia zorganizowane w 2019 roku:

1. Koncert Noworoczny.
2. Dzień Kobiet- koncert Bartosza Jakubowskiego.
3. Dzień Dziecka.
4. Niedzielne koncerty na estradzie w Parku Miejskim.
5. Dni Mławy – Summer City Festiwal, Jarmark Wojciechowy.
6. Wólczańska Biesiada – Koncert Andre oraz Cristo Dance.



7. Rekonstrukcja Nalotu Bombowego na Mławę.
8. Koncert Zespołu Reprezentacyjnego Wojska Polskiego w Parku Miejskim.
9. I Międzynarodowy Victor Young Jazz Festival Mława.
10. XVII Ogólnopolski Festiwal Muzyki Młodzieżowej ROCKOWANIA 2019.
11. Muzyczny Kącik MDK – Recital Piosenki Literackiej i Kabaretowej w wykonaniu Wojciecha Gęsickiego.
12. Mikołajki Miejskie.
13. Mławskie Kolędowanie.

Miejska Biblioteka Publiczna im. Bolesława Prusa w Mławie

W roku 2019 MBP wraz z filiami zorganizowała z zakresu upowszechniania czytelnictwa ogółem 162 imprezy, z których skorzystało 5084 uczestników. Były to m.in. spotkania z pisarzami i ciekawymi ludźmi: Katarzyną Bulicz-Kasprzak, Anną Sakowicz, Tadeuszem Chudeckim, Pawłem Beręsewiczem, Jakubem Skworzem, Olgą Grabowską.

- Narodowe Czytanie ph. „Nowele polskie”.
- Czytelnik Roku – „Przyjaciel książek za 2018”.
- „Książka na Jana” – tradycja obdarowywania się książkami.
- Noc Bibliotek ph. „Znajdźmy wspólny język”.
- spacer po Mławie ph. „Wśród rzemieślniczej braci”.
- spotkanie z okazji Międzynarodowego Dnia Języka Ojczystego ph. „Czy potrzebny nam ogonek?”
- „Sportowcy czytają dzieciom”.
- X edycja „Podaruj pluszowego misia”.
- Światowy Dzień Postaci z Bajek.
- Rozmowy o książce „Od tabliczki glinianej do książki drukowanej” .
- „Wakacje z Maxem” – współudział w projekcie MOPS-u zrealizowany na mławskich osiedlach.
- spotkania z Teatrzykiem Kamishibai.
- cykl bajkowych czytań związanych z porami roku dla przedszkolaków.
- wręczanie książek dzieciom z klas zerowych mławskich szkół i przedszkoli.
- udział w projekcie „Mała książka – wielki człowiek”.

W roku 2019 w pomieszczeniach bibliotecznych zorganizowano m.in. wystawy:

- Życie i twórczość Gustawa Herlinga-Grudzińskiego.
- Stanisław Moniuszko – To jest mój rok (200. rocznica urodzin).



- Lalki mojego dzieciństwa.

Dane liczbowe MBP, Filii nr 1 i Filii nr 2 za 2019 r.

- Liczba czytelników – 3162.
- Liczba odwiedzin – 25515.
- Liczba wypożyczeń – 38838.
- Liczba odwiedzin w czytelnich – 2616.
- Liczba udostępnionych woluminów w czytelnich – 3330.
- Liczba udzielonych informacji – 1087.

W roku 2019 zakupiono ogółem 2228 wol. za 50249,61 zł. Stan księgozbioru na koniec 2019 roku to 109514 wol.



Miejski Ośrodek Sportu i Rekreacji w Mławie

W 2019 roku zorganizowano wiele imprez sportowych, w tym m.in.:

- Dan-Bud Amatorska Liga Futsalu.
- Tropem Wilczym Bieg Pamięci Żołnierzy Wyklętych.
- Dan-Bud Amatorska Liga Orlika.
- Dzień Dziecka na Sportowo.
- Bieg Uliczny im. Ojca Bernarda Kryszkiewicza.
- Mławskie Święto Rowerów.
- II Drużynowy Bieg Żołnierski o Puchar Szefa Sztabu Generalnego Wojska Polskiego oraz Burmistrza Miasta Mława z Okazji 80 rocznicy wybuchu II wojny światowej oraz Bitwy pod Mławą.
- IV Jesienny Triathlon Mława 2019.
- Bieg uliczny „Mławska 10”.
- Turniej Piłki Nożnej im. św. Stanisława Kostki.
- XXIX Bieg Niepodległości.
- Mikołajkowe Zawody Pływackie.



15. Zagospodarowanie przestrzenne

Podstawowym dokumentem, który określa politykę przestrzennego zagospodarowania miasta Mława jest Studium uwarunkowań i kierunków zagospodarowania przestrzennego Miasta Mława przyjęte Uchwałą Nr XII/147/2015 Rady Miasta Mława z dnia 1 grudnia 2015r. w sprawie zmiany Studium uwarunkowań i kierunków zagospodarowania przestrzennego Miasta Mława (ostatnia zmiana Studium). Opracowanie to kompleksowo określa cele i kierunki polityki przestrzennego zagospodarowania miasta. „Studium” określa kierunki kształtowania ładu funkcjonalno – przestrzennego na obszarze miasta. Uchwała w sprawie aktualności Studium uwarunkowań i kierunków zagospodarowania przestrzennego Miasta Mława – (Uchwała nr XL/485/2018) została podjęta 27 marca 2018 r.

Na terenie miasta Mława obowiązuje 19 miejscowych planów zagospodarowania przestrzennego wymienionych w poniższej tabeli, które obejmują tereny:

Tabela nr 10. Wykaz obowiązujących planów zagospodarowania przestrzennego

Obowiązujące miejscowe plany zagospodarowania przestrzennego				
Lp.	Nazwa planu	Obszar	Data uchwalenia	Powierzchnia (ha)
1	Mpzp osiedla domów jednorodzinnych w kwartale ulic: Kopernika, Torfa-Załęskiego, Powstańców Wielkopolskich, Dudzińskiego w Mławie	Kopernika - Torfa Załęskiego- Powstańców Wielkopolskich	29 grudnia 1997r.	5,88
2	Mpzp terenów położonych w Mławie w obrębie ulic: Starej Płockiej, Płockiej, Olesin, drogi nr 7 i torów kolejowych	Stara Płocka- Płocka- Olesin- droga Nr 7- tory kolejowe	29 grudnia 1997r.	27,15
3	Mpzp terenów budownictwa mieszkaniowego „Dzierzowska” w Mławie	Dzierzowska- Daleka- Narutowicza	29 grudnia 1997r.	23,58
4	Zmiana mpzp osiedla domów jednorodzinnych w kwartale ulic: Kopernika, Torfa-Załęskiego, Powstańców Wielkopolskich, Dudzińskiego w Mławie	teren kościoła	29 lipiec 2002r.	1,39
5	Mpzp osiedla „Kopernika” w Mławie	Korczaka - Torfa Załęskiego - Armii Krajowej-	31 marca 2003r.	2,52



Obowiązujące miejscowe plany zagospodarowania przestrzennego				
		Księża Maciusia - Dudzińskiego		
6	Mpzp śródmieścia Mławy – teren „Grzebskiego”	Grzebskiego - Szewska-Warszawska - rondo	28 kwietnia 2003r.	1,08
7	Mpzp śródmieścia Mławy – teren „Długa”	Długa-Wypiańskiego-Bagno	25 listopada 2003r.	1,31
8	Mpzp śródmieścia Mławy – teren „Targowa”	Targowa-Padlewskiego-Dzierzowska	30 marca 2004r.	5,19
9	Mpzp terenu usług i budownictwa mieszkaniowego „Nowowiejska” w Mławie	wschodnia strona drogi krajowej Nr 7- rejon ul. Nowowiejskiej i Dzierzowskiej	25 listopada 2003r.	11,73
10	Mpzp terenu budownictwa mieszkaniowego, usług i komunikacji pn. „Szpital” w Mławie	Dobrskiej-Szpitalna - Osiedle Młodych	30 marca 2004r.	6,17
11	Zmiana mpzp śródmieścia Mławy	Sienkiewicza-Ordona	27 sierpnia 2004r.	0,01
12	Mpzp dla obszaru położonego w północno-wschodniej części Miasta Mława w rejonie ulicy Krajewo i granicy Miasta Mława	rejon ulicy Krajewo i granicy Miasta Mława	30 czerwca 2015r.	41,83
13	Mpzp terenu „Zachodnia” w Mławie	rejon Os. Książąt Mazowieckich, ulic Zachodniej, Kościuszki i linii kolejowej	27 października 2015r.	11,28
14	Mpzp terenu „Wójtostwo I” w Mławie	Wójtostwo, Torfa Załęskiego, Nowoleśna i rzeka Seracz	27 października 2015r.	6,29
15	Mpzp dla obszaru położonego w środkowej części Miasta Mława między ulicami Mikołaja Kopernika, PCK, Anny Dobrskiej, Ciechanowską, Górną i linią kolei wąskotorowej	obszar położony w środkowej części Miasta Mława między ulicami Mikołaja Kopernika, PCK, Anny Dobrskiej, Ciechanowską, Górną i linią kolei wąskotorowej	27 marca 2018r.	39,98



Obowiązujące miejscowe plany zagospodarowania przestrzennego				
16	Mpzp dla obszaru położonego w środkowej części Miasta Mława między ul. Mikołaja Kopernika, Lasem Mławskim, granicą miasta, drogą krajową Nr 7, ul. Łąkową, ul. Padlewskiego, ul. Wójtostwo	obszar położony w środkowej części Miasta Mława między ul. Mikołaja Kopernika, Lasem Mławskim, granicą miasta, drogą krajową Nr 7, ul. Łąkową, ul. Padlewskiego, ul. Wójtostwo	27 marca 2018r.	114,89
17	Mpzp dla obszaru położonego w środkowej części Miasta Mława między linią kolejową, Os. Książąt Mazowieckich i ul. Henryka Sienkiewicza	obszar położony w środkowej części miasta Mława między linią kolejową, Os. Książąt Mazowieckich i ul. Henryka Sienkiewicza	27 marca 2018r.	6,18
18	Mpzp dla obszaru położonego w południowej części Miasta Mława w rejonie ulic: Płockiej, Olesin, Zabrody, drogi Nr 7, granicy Miasta Mława, linii kolejowej i rzeki Seracz - część I	obszar położony w południowej części Miasta Mława w rejonie ulic: Płockiej, Olesin, Zabrody, drogi Nr 7, granicy Miasta Mława, linii kolejowej i rzeki Seracz - część I	29 maja 2018r.	47,41
19	Mpzp terenu „Zachodnia II” w Mławie	„Zachodnia II”	19 listopada 2019r.	3,18
20	Studium uwarunkowań i kierunków zagospodarowania przestrzennego Miasta Mława		24 kwietnia 2012r.	3480,35
			1 grudnia 2015r.	



Powierzchnia miasta objęta miejscowymi planami zagospodarowania przestrzennego wynosi 357,0428 ha co stanowi 10,26 % całkowitej powierzchni miasta Mława.

Tabela nr 11. Wykaz planów zagospodarowania przestrzennego w opracowaniu

Miejscowe plany zagospodarowania przestrzennego w opracowaniu	
Lp.	Nazwa planu
1.	Mpzp dla obszaru położonego w południowej części Miasta Mława w rejonie ulic: Płockiej, Olesin, Zabrody, drogi Nr 7, granicy Miasta Mława, linii kolejowej i rzeki Seracz – część 2
2.	Mpzp dla obszaru położonego w zachodniej części Miasta Mława w rejonie ulic: Żuromińskiej, Ceglanej, Moniuszki i granicy Miasta Mława
3.	Mpzp dla obszaru położonego w środkowej części Miasta Mława między ul. Podborną, Lasem Mławskim, ul. Mikołaja Kopernika i linią kolei wąskotorowej
4.	Mpzp „Polna”
5.	Mpzp „Targowa”
6.	Mpzp „Dzielnica Przemysłowa”
7.	Mpzp „Błękitna ”
8.	Mpzp „Górna”
9.	Mpzp „Osiedle Młodych”
10.	Zmiana mpzp dla obszaru położonego w południowej części Miasta Mława w rejonie ulic: Płockiej, Olesin, Zabrody, drogi Nr 7, granicy Miasta Mława, linii kolejowej i rzeki Seracz – część 1

Powierzchnia mpzp, które są w opracowaniu wynosi 563,7386 ha co stanowi 16,19 % całkowitej powierzchni miasta Mława.

W 2019r. Burmistrz Miasta Mława wydał 82 decyzje o warunkach zabudowy oraz 46 decyzji o ustaleniu lokalizacji inwestycji celu publicznego.

W 2019 r. na podstawie ustawy z dnia 20 lipca 2018r. o przekształceniu prawa użytkowania wieczystego gruntów zabudowanych na cele mieszkaniowe w prawo własności tych gruntów (Dz. U. z 2020r. poz. 139) nastąpiło przekształcenie prawa użytkowania wieczystego w prawo własności 397 nieruchomości gruntowych Miasta Mława o łącznej powierzchni 33,6961 ha. Burmistrz Miasta Mława wydał 1885 zaświadczeń potwierdzających przekształcenie.



16. Infrastruktura techniczna i zieleń miejska

Zaopatrzenie w wodę i odprowadzanie ścieków

Sieć wodociągowa i kanalizacyjna na terenie miasta Mława jest stale rozbudowywana. W roku 2019 zrealizowano szereg inwestycji związanych z modernizacją i rozbudową sieci wodociągowo – kanalizacyjnej. Wybudowano 5,4 km sieci kanalizacji sanitarnej oraz 1,8 km sieci kanalizacji deszczowej,

Ciepłownictwo

Część Miasta jest zaopatrywana w energię ciepłą przez Przedsiębiorstwo Energetyki Ciepłej w Mławie Sp. z o.o. Głównym źródłem ciepła w PEC jest Centrala Ciepłownicza, zlokalizowana w pobliżu centrum Miasta, przy ul. Powstańców Styczniowych 3. Jest to kotłownia wodna wyposażona w cztery kotły WLM o łącznej mocy 13,8 MW opalane miałem węglowym. Osiedla położone z dala od centrum zaopatrywane są w ciepło sieciowe za pomocą systemów ciepłowniczych siedmiu lokalnych kotłowni: trzech gazowo – olejowych (przy ulicy Osiedle Młodych, Narutowicza, Broniewskiego) i czterech gazowych (przy ulicy Grzebskiego, Napoleońskiej, Placu 3 Maja, Warszawskiej). Łączna moc zainstalowanych kotłów 18,56MW. Długość sieci przesyłowej wynosi 4786,5m w tym 3612,5m należy do PEC Sp. z o.o. w Mławie. Pozostałe budynki, które nie są podłączone do PEC korzystają z własnych źródeł ciepła.

Mławska Komunikacja Miejska

W Mławie została wprowadzona możliwość korzystania bezpłatnie z komunikacji miejskiej, która ułatwiła dostęp do placówek kultury, sportu, do szkół, przychodni, cmentarzy. Umowa o świadczenie usług komunikacji miejskiej na terenie Miasta Mława została zawarta z operatorem w dniu 31 grudnia 2018r., którym jest Mławskie Przedsiębiorstwo Drogowo – Mostowe MPDM Sp. z o.o.

MKM obsługiwana jest 6 autobusami marki Scania, które mogą jednorazowo przewieźć 547 pasażerów. Wszystkie autobusy są przystosowane do przewożenia osób niepełnosprawnych. Pojazdy wyposażone są w kamery wideo, które zapewniają bezpieczeństwo osobom podróżującym oraz kierunkowe tablice elektroniczne.



W MKM funkcjonują 4 linie autobusowe:

- Linia 1 Pętla Wójtostwo – Pętla Turystyczna
- Linia 2 Pętla Szreńska – Pętla Żuromińska
- Linia 3 Pętla Krajewo – Pętla Nowowiejska
- Linia 4 Pętla Cegielnia - Pętla Kolejowa

WYKAZ PRZEJEŹDŹANYCH KM NA POSZCZEGÓLNYCH LINIACH

Linia 1 - Razem średnio miesięcznie (w zależności od miesiąca) – 10580,00 km

Linia 2 - Razem średnio miesięcznie (w zależności od miesiąca) – 3640,00 km

Linia 3 - Razem średnio miesięcznie (w zależności od miesiąca) – 6320,00 km

Linia 4 - Razem średnio miesięcznie (w zależności od miesiąca) – 4040,00 km

Razem – 24580,00 km

Szacunkowa liczby przewiezionych pasażerów - średnio -38 296 osób miesięcznie;
459 546 osób rocznie.

Zieleń miejska

W roku 2019 poniesiono następujące koszty związane z zielenią miejską:

- | | | |
|-------------------------|---|----------------|
| – nasadzenia | - | 248 293,29 zł. |
| – zabiegi pielęgnacyjne | - | 631 251,48 zł. |



17. Gospodarka odpadami

System gospodarki odpadami na terenie Miasta Mława w 2019 roku funkcjonował w oparciu o realizowane przez firmę zewnętrzną zamówienie publiczne na odbiór, transport zagospodarowanie odpadów w okresie od 01.07.2016 r. do 30.06.2019 r.

W dniu 27.06.2019 r. zawarto kolejno umowę na odbiór i zagospodarowanie odpadów komunalnych z nieruchomości zamieszkałych na terenie Miasta Mława na okres od 01.07.2019 r. do dnia 30.06.2020 r. Pomimo wzrostu kosztów po stronie usługodawcy (zmiany przepisów i wzrost obciążeń, zmiana sytuacji na „rynku odpadów”) system gospodarki odpadami działał prawidłowo, nie zanotowano istotniejszych problemów.

W roku 2019 prowadzono działania edukacyjne w zakresie poprawnej segregacji odpadów komunalnych, monitorowano poprawność segregacji podczas odbiorów odpadów, weryfikowano dane zadeklarowane przez właścicieli nieruchomości dotyczące liczby osób faktycznie zamieszkujących daną nieruchomość porównując się danymi meldunkowymi oraz danymi dotyczącymi wielkości zużycia wody. W trakcie prac skierowano 130 wezwań do złożenia wyjaśnień, których efektem było zadeklarowanie nowych 302 osób do systemu gospodarki odpadami. Z uwagi na dynamikę stanu liczby zgłoszonych do gminnego systemu gospodarki odpadami stan osób zgłoszonych nie odzwierciedla tego efektu w całości.

W ciągu 2019 r. odebrano bezpośrednio od właścicieli nieruchomości zamieszkałych na terenie Miasta oraz zebrano w Punkcie Selektywnej Zbiórki Odpadów Komunalnych odpady:

- zmieszane (niesegregowane) o łącznej masie 8 674,700 Mg;
- segregowane (tj. opakowania z papieru i tektury, z tworzyw sztucznych, szkła oraz odpady ulegające biodegradacji) o łącznej masie 1 635,470 Mg;
- pozostałe segregowane, przekazywane do PSZOK lub w trackie zbiórek mobilnych (m.in. odpady wielkogabarytowe, zużyte urządzenia elektryczne i elektroniczne, zużyte opony, odpady betonu oraz gruz betonowy z rozbiórek i remontów, gleba i ziemia, w tym kamienie, leki) o łącznej masie 1 174,713 Mg.

Zgodnie z Regulaminem utrzymania czystości i porządku na terenie Miasta Mława (uchwała Nr XIX/239 /2016 Rady Miasta Mława z dnia 28 czerwca 2016 r.) odbierano od mieszkańców każdą ilość zebranych odpadów. Mieszkańcy mieli możliwość przekazania każdej ilości (bez limitów) selektywnie zebranych odpadów (metal, papier, tektura, szkło, tworzywa sztuczne, odpady ulegające biodegradacji, chemikalia, zużyty sprzęt elektryczny



i elektroniczny, opakowania wielomateriałowe, meble i inne odpady wielkogabarytowe, odpady rozbiórkowe i budowlane oraz zużyte opony powstałe w gospodarstwach domowych) do Punktu Selektywnej Zbiórki Odpadów Komunalnych, dla dokonania tej czynności obowiązywała mieszkańców weryfikacja przynależności do miejskiego systemu gospodarki odpadami. Zorganizowano także mobilną zbiórkę mebli i odpadów wielkogabarytowych. Na terenie miasta obowiązywał system pojemnikowo-workowy, przy czym worki dostarczane były wyłącznie właścicielom nieruchomości zabudowanych budynkami jednorodzinnymi (bezpłatnie przez usługodawcę).

W tabeli poniżej przedstawiono liczbę złożonych deklaracji z podziałem na rodzaj gromadzenia (zmieszane/segregowane) oraz ilość mieszkańców ujętych w deklaracjach:

Tabela nr 12. Liczba złożonych deklaracji dot. odpadów

Lp	Wyszczególnienie	Stan
1.	Liczba złożonych deklaracji	4 827
2.	Liczba mieszkańców zadeklarowanych w złożonych deklaracjach	26 804
3.	Liczba deklaracji - zbieranie odpadów komunalnych bez segregacji	792
4.	Udział w całkowitej liczbie deklaracji (nieruchomości)	16,41%
5.	Ilość mieszkańców zadeklarowanych jako niesegregujący odpadów	1 599
6.	Udział w całkowitej liczbie uczestników systemu	5,97%
7.	Liczba deklaracji - segregowanie odpadów komunalnych	4 035
8.	Udział w całkowitej liczbie deklaracji (nieruchomości)	83,59%
9.	Ilość mieszkańców wykazanych w deklaracjach (segregowane)	25 205
10.	Udział w całkowitej liczbie uczestników systemu	94,03%

Opłata za gospodarowanie odpadami komunalnymi, w zależności od sposobu zbierania odpadów wynosiła:

Od 01.01.2019 r. do 31.07.2019 r.

- 8,00 zł miesięcznie od osoby, w przypadku zbierania odpadów w sposób selektywny;
- 12,00 zł miesięcznie od osoby, w przypadku zbierania odpadów bez segregowania.

Od 01.08.2019 r. do 31.12.2019 r.

- 19,00 zł miesięcznie od osoby, w przypadku zbierania odpadów w sposób selektywny;
- 39,00 zł miesięcznie od osoby, w przypadku zbierania odpadów bez segregowania.

Dochody osiągnięte z opłat za gospodarowanie odpadami komunalnymi w roku 2019 wyniosły 4 289 256,10 zł, zaś wydatki 5 629 284,93 zł, z tego wydatki za odbiór, transport, zbieranie, odzysk i unieszkodliwianie odpadów komunalnych z nieruchomości zamieszkałych na terenie miasta wyniosły 5 352 480,00 zł.



18. Promocja miasta i komunikacja społeczna

W 2019 roku prowadzono szereg działań promocyjnych polegających na kreowaniu pozytywnego wizerunku naszego miasta w kraju i za granicą. Miasto było organizatorem lub współorganizatorem wielu imprez i wydarzeń np.: Noc Muzeów w ratuszu – Ratusz w PRL; Jarmark Wojciechowy; Victor Young Jazz Festival Mława'19; Inscenizacja Nalotu Bombowego na Mławę; Dzień Patrona Miasta św. Wojciecha; wybór Mławianina Roku; Dzień Wolnej Sztuki, Dzień Pszczoły, Dzień Dziecka.

W 2019 roku przypadała 590. rocznica nadania Mławie praw miejskich. Z tej okazji zrealizowano wiele wydarzeń, inicjatyw kulturalnych, między innymi: Spektakl: „Tak powstała Mława”; Teatr ognia – nocny pokaz w parku; Piknik kawalerski z pokazem musztry w parku im. J. Piłsudskiego w Mławie; Pokaz samochodów tuningowanych; Seria spotkań i koncertów dla mieszkańców.

W 2019 roku przypadała 80. rocznica wybuchu II wojny światowej oraz Bitwy pod Mławą. Z tego względu mławskie obchody rocznicowe przyjęły wyjątkową formę. Uroczystości organizowane corocznie w centrum miasta poprzedził II Międzynarodowy Drużynowy Bieg Żołnierski na 3000 m o Puchar Szefa Sztabu Generalnego Wojska Polskiego oraz Burmistrza Miasta Mława. Do Mławy przybyły delegacje z zaprzyjaźnionych miast partnerskich (Moscufo – Włochy, Kriva Palanka – Macedonia Północna, Raseiniai – Litwa, Viernheim – Niemcy), a ich burmistrzowie i prezydenci – wspólnie z burmistrzem Mławy Sławomirem Kowalewskim – podpisali dokument: Manifest Pokoju.

Z okazji Nocy Muzeów dla zwiedzających został otwarty mławski ratusz, obsługiwany przez urzędników i pracowników ratusza – wolontariuszy kultury, którzy przypominali historię tego miejsca.

Po raz pierwszy w historii miasta został zorganizowany i nadawany na żywo w streamingu na cały świat koncert muzyki jazzowej – Victor Young Jazz Festival Mława z udziałem gwiazd gatunku – Zbigniewa Namysłowskiego i Kuby Stankiewicza.

Komunikacja w Internecie odbywała się poprzez regularne zamieszczanie artykułów opracowywanych przez pracowników Urzędu Miasta w serwisie mlawa.pl, zdjęć w fotogaleriach, banerów informujących o najważniejszych wydarzeniach w mieście. W 2019 roku umieszczone zostały 562 artykuły na stronę www.mlawa.pl. Aktywnie była



prowadzona komunikacja z mieszkańcami za pośrednictwem profilu facebookowego miasta – M Miasto Mława. Prowadzony jest stały monitoring mediów – przeanalizowano 2308 artykułów.

W 2019 roku do biura Rzecznika Prasowego Urzędu Miasta Mława wpłynęło 369 zestawów pytań, zadanych przez dziennikarzy pracujących w gazetach, portalach internetowych, radiu i telewizji.

Miasto Mława wydawało bezpłatny kwartalnik „Informator Miejski”. W sześciu numerach opublikowane zostały najważniejsze informacje dotyczące działań miasta, decyzji radnych Miasta Mława oraz inicjatyw społecznych. W 2019 roku wydano 6 numerów „Informatora Miejskiego” – 4 w częstotliwości raz na kwartał i dwa związane z wydarzeniami historycznymi i kulturalnymi: Nalotem bombowym na Mławę oraz Victor Young Jazz Festiwalem Mława’19.

W 2019 roku, w ramach współpracy zagranicznej z miastami partnerskimi przyjęto delegacje z Moscufo (Włochy), Raseiniai (Litwa), Kriva Polanka (Macedonia), Viernheim (Niemcy). Delegacje z Miasta Mława złożyły natomiast wizyty w miejscowościach Raseiniai (Litwa), Moscufo (Włochy), Viernheim (Niemcy) i Kriva Palanka (Macedonia). Z niemieckim miastem Viernheim 31 sierpnia 2019 r. podpisana została umowa partnerska.

W 2019 roku Miasto Mława prowadziło 12 kampanii społecznych, mających na celu budowanie świadomości i promowanie Miasta Mława oraz zdrowych postaw. Były to:

- Zamieszkać w Mławie;
- Własność mieszkańców Mławy;
- Bezpieczny pieszy;
- Kierowco zwolnij! Chroń nasze dzieci;
- Zaczepuj psa;
- Zaadoptuj psa;
- Trujesz dzieci, paląc śmieci;
- Mława – w to mi graj;
- Nie wyrzucaj psa;
- Kierunek Mława;
- Nie pal śmieci;
- Nie lej wody.



19. Edukacja

System edukacji na terenie miasta Mława tworzy 7 placówek oświatowych publicznych, w ramach których działa 6 szkół podstawowych i 4 przedszkola publiczne prowadzone przez Miasto Mława. Trzy z nich tworzą zespoły placówek oświatowych, to jest:

- Zespół Placówek Oświatowych Nr 1, który tworzą:
 - Szkoła Podstawowa Nr 1 im. Hugona Kołłątaja w Mławie;
 - Miejskie Przedszkole Samorządowe Nr 1 im. Marii Konopnickiej w Mławie;
- Zespół Placówek Oświatowych Nr 2, który tworzą:
 - Szkoła Podstawowa Nr 4 im. Haliny Rudnickiej w Mławie;
 - Miejskie Przedszkole Samorządowe Nr 2 w Mławie;
- Zespół Placówek Oświatowych Nr 3, który tworzą:
 - Szkoła Podstawowa Nr 7 im. Zuzanny Morawskiej w Mławie;
 - Miejskie Przedszkole Samorządowe Nr 3 im. Jan Brzechwy w Mławie.

W roku 2019 w Szkole Podstawowej Nr 2 oraz w Szkole Podstawowej Nr 3 funkcjonowały klasy gimnazjalne, które zakończyły naukę 31 sierpnia 2019 r. Oprócz klas gimnazjalnych w 3 szkołach podstawowych zorganizowano oddziały przedszkolne dla dzieci 5 i 6 letnich. Oddziały przedszkole funkcjonowały w:

- Szkole Podstawowej Nr 2 im. Mikołaja Kopernika w Mławie;
- Szkole Podstawowej Nr 3 im. dra Józefa Ostaszewskiego w Mławie;
- Szkole Podstawowej Nr 6 z Oddziałami Integracyjnymi im. Kornela Makuszyńskiego w Mławie.

W dwóch placówkach funkcjonowały oddziały integracyjne, tj. w Miejskim Przedszkolu Samorządowym Nr 4 z Oddziałami Integracyjnymi im. Ewy Szelburg – Zarembiny w Mławie i Szkole Podstawowej Nr 6 z Oddziałami Integracyjnymi im. Kornela Makuszyńskiego w Mławie. W dwóch placówkach funkcjonowały oddziały sportowe, w których uczniowie korzystali z dodatkowych zajęć wychowania fizycznego tj. w Szkole Podstawowej Nr 6 z Oddziałami Integracyjnymi im. Kornela Makuszyńskiego w Mławie i Szkole Podstawowej Nr 7 im. Zuzanny Morawskiej w Mławie.

System edukacji publicznych przedszkoli i szkół podstawowych wspomagają placówki oświatowe prowadzone przez inne organy prowadzące niebędące jednostką samorządu terytorialnego. Są to 2 niepubliczne szkoły podstawowe, 3 niepubliczne przedszkola i 1 publiczne przedszkole.



Łącznie w administrowanych przez miasto placówkach oświatowych w roku szkolnym 2019/2020 uczęszczało 3618 uczniów, z czego 1089 do przedszkoli i oddziałów przedszkolnych w szkołach podstawowych oraz 2529 do szkół podstawowych. Do placówek nieprowadzonych przez Miasto Mława uczęszczało łącznie 478 uczniów (stan na 30.09.2019r.).

Działalność edukacyjną w placówkach oświatowych prowadzonych przez Miasto Mława prowadziło 398 nauczycieli. Stan zatrudnienia w placówkach nieprowadzonych przez Miasto Mława wynosił 141 nauczycieli (stan na dzień 30.09.2019 r. – rok szkolny 2019/2020).

W roku 2019 nakłady na oświatę wynosiły ogółem 37 037 206,51 zł, z czego budżet placówek prowadzonych przez Miasto Mława wynosił: szkoły podstawowe – 28 175 205,84 zł; przedszkola – 8 862 000,67 zł.

Z budżetu oświaty została przekazana dla placówek nieprowadzonych przez Miasto Mława dotacja dla przedszkoli w wysokości 2 756 825,50 zł oraz dla szkół podstawowych i gimnazjów na ogólną kwotę 1 718 368,97 zł. Roczny koszt utrzymania dziecka w publicznym przedszkolu prowadzonym przez Miasto Mława wynosił w 2019 r. 9 644,59 zł, a otrzymana dotacja na wychowanie przedszkolne na jedno dziecko wynosiła 1 403,00 zł. Łączna kwota otrzymanej przez Miasto Mława dotacji przedszkolnej w roku 2019 wyniosła 1 310 402,00 złotych.

Roczny koszt utrzymania ucznia w publicznej szkole podstawowej prowadzonej przez Miasto w 2019 r. wynosił 10 406,00 zł, a otrzymana subwencja oświatowa na ucznia wynosiła 5 573,26 zł. Łączna kwota otrzymanej subwencji oświatowej wynosiła 23 883 392,00 złotych.

Na terenie Miasta Mława w 2019 r. funkcjonowały dwa żłobki: Miejski Żłobek w Mławie prowadzony przez Miasto Mława oraz Żłobek Niepubliczny „Bajkowy Dworek” prowadzony przez osobę prawną niebędącą jednostką samorządu terytorialnego. Ogółem liczba miejsc w żłobkach na terenie miasta Mława wynosiła 100, w tym 30 miejsc w Miejskim Żłobku w Mławie i 70 miejsc w Żłobku Niepublicznym. Koszty związane z utrzymaniem żłobków wynosiły w 2019 r. - 791 466,48 zł, w tym 423 909,56 zł – Miejski Żłobek oraz dotacja w wysokości 367 556,92 zł przekazana dla Żłobka Niepublicznego.

Wspólną obsługę administracyjno - finansową placówek prowadzonych przez Miasto Mława prowadziła jednostka organizacyjna miasta Centrum Usług Wspólnych.



20. Analiza porównawcza miasta Mława na tle innych miast (wybrane zagadnienia)

Analizę porównawczą przeprowadzono dla 4 miast, które podobnie jak miasto Mława są miastami powiatowymi na terenie województwa mazowieckiego:

- Ciechanów,
- Maków Mazowiecki,
- Ostrów Mazowiecka.

Do przeprowadzonej analizy wykorzystano wskaźnik średniorocznego trendu zmian obliczony wg. wzoru (ŚTZ):

$$\text{Średnioroczny trend zmian (ŚTZ)} = (R1/R2)^{(1/L)} - 1$$

gdzie:

R1 – rok ostatni brany do analizy (2018)

R2 – rok pierwszy brany do analizy (2014)

L – liczba lat objętych badaniem (5 lat)

Wyliczony trend zmian pozwolił określić jak kształtuje się sytuacja na terenie danego miasta w perspektywie czasowej.

Niniejszy Raport dotyczy roku 2019. Z uwagi na fakt, że dane statystyczne za rok 2019 zostaną opublikowane przez Główny Urząd Statystyczny w miesiącu czerwcu 2020 roku, do analizy przyjęto rok 2018.

Liczba mieszkańców

Na terenie miasta Mława występuje najkorzystniejsza sytuacja demograficzna, jako jedyne miasto odnotowało średnioroczny trend zmian na poziomie dodatnim.

Tabela nr 13. Liczba mieszkańców w ujęciu porównawczym

Lokalizacja	2013	2014	2015	2016	2017	2018	ŚTZ 2017	ŚTZ 2018
	liczba osób							
Ciechanów	44 797	44 585	44 506	44 383	44 303	44 209	-0,22%	-0,17%
Maków Mazowiecki	10 118	10 077	10 006	9 930	9 860	9 787	-0,52%	-0,58%
Mława	30 880	30 968	31 030	31 149	31 243	31 234	0,23%	0,17%
Ostrów Mazowiecka	22 796	22 792	22 772	22 704	22 656	22 545	-0,12%	-0,21%

Źródło: Opracowanie własne na podstawie danych Głównego Urzędu Statystycznego



Na terenie miasta Mława odnotowano najwolniejszy wzrost liczby mieszkańców w wieku poprodukcyjnym, co świadczy o korzystnej sytuacji demograficznej.

Tabela nr 14. Udział mieszkańców w wieku poprodukcyjnym w ujęciu porównawczym

Lokalizacja	2013	2014	2015	2016	2017	2018	ŚTZ 2017	ŚTZ 2018
	[%]							
Ciechanów	17,3	18,4	19,4	20,6	21,7	22,6	4,64%	4,20%
Maków Mazowiecki	18,3	19,2	20,6	21,5	22,5	23,3	4,22%	3,95%
Mława	17,2	17,8	18,6	19,2	19,7	20,3	2,75%	2,66%
Ostrów Mazowiecka	16,9	17,7	18,4	19,4	20,2	21,1	3,63%	3,58%

Źródło: Opracowanie własne na podstawie danych Głównego Urzędu Statystycznego

Liczba podmiotów gospodarczych

Na terenie miasta Mława odnotowano największy wzrost liczby podmiotów gospodarczych. Średnioroczny trend zmian określono na poziomie 1,27 %.

Tabela nr 15. Liczba podmiotów gospodarczych w ujęciu porównawczym

Lokalizacja	2013	2014	2015	2016	2017	2018	ŚTZ 2017	ŚTZ 2018
	Liczba podmiotów							
Ciechanów	4 541	4 533	4 599	4 556	4 466	4 407	-0,33%	-0,56%
Maków Mazowiecki	1 193	1 163	1 182	1 194	1 198	1 188	0,08%	0,43%
Mława	2 957	2 996	3 066	3 081	3 143	3 191	1,23%	1,27%
Ostrów Mazowiecka	3 052	3 045	3 081	3 054	3 026	3 024	-0,17%	-0,14%

Źródło: Opracowanie własne na podstawie danych Głównego Urzędu Statystycznego



Liczba bezrobotnych

W analizowanych latach w Mławie (w porównaniu z trzema analizowanymi miastami) odnotowano najwyższy spadek liczby osób bezrobotnych.

Tabela nr 16. Liczba osób bezrobotnych w ujęciu porównawczym

Lokalizacja	2013	2014	2015	2016	2017	2018	ŚTZ2017	ŚTZ 2018
	[osoba]							
Ciechanów	3 007	2 659	2 484	2 236	1 840	1 710	-8,98%	-8,45%
Maków Mazowiecki	1 126	974	816	757	759	636	-9,08%	-8,17%
Mława	2 081	1 654	1 583	1 166	914	788	-14,94%	-13,78%
Ostrów Mazowiecka	1 797	1 500	1 229	1 175	1 017	902	-10,85%	-9,67%

Źródło: Opracowanie własne na podstawie danych Głównego Urzędu Statystycznego

Dochody

Na terenie miasta Mława, w ujęciu porównawczym odnotowano dość wysoki, średnioroczny wzrost dochodów na 1 mieszkańca. W skali porównywanych miast, Miasto Mława jest na drugiej pozycji. Nieznacznie przewyższa nasze miasto tylko Maków Mazowiecki.

Tabela nr 17. Dochód na 1 mieszkańca w ujęciu porównawczym

Lokalizacja	2013	2014	2015	2016	2017	2018	ŚTZ 2017	ŚTZ 2018
	[zł]							
Ciechanów	3 445	3 559	3 572	3 780	4 190	5 025	3,99%	7,14%
Maków Mazowiecki	2 837	3 067	3 011	3 705	4 137	4 909	7,84%	9,86%
Mława	2 717	2 962	3 226	3 818	4 153	4 642	8,85%	9,40%
Ostrów Mazowiecka	2 639	2 786	2 756	3 472	3 973	4 173	8,53%	8,42%

Źródło: Opracowanie własne na podstawie danych Głównego Urzędu Statystycznego



Wydatki

Dość wysoki, średnioroczny wzrost wydatków na 1 mieszkańca odnotowano na terenie miasta Mława.

Tabela nr 18. Wydatki na 1 mieszkańca w ujęciu porównawczym.

Lokalizacja	2013	2014	2015	2016	2017	2018	ŚTZ	ŚTZ
	[zł]						2017	2018
Ciechanów	3 406	3 725	3 472	3 694	4 313	5 301	4,84%	7,31%
Maków Mazowiecki	2 902	3 082	2 771	3 523	4 348	5 782	8,42%	13,41%
Mława	2 669	2 770	3 056	3 624	4 208	4 647	9,54%	10,90%
Ostrów Mazowiecka	2 587	2 659	2 704	3 534	3 962	4 437	8,90%	10,78%

Źródło: Opracowanie własne na podstawie danych Głównego Urzędu Statystycznego



21. Ocena stanu miasta

Na podstawie zebranych informacji na temat stanu miasta Mława na koniec 2019 roku można wysnuć wnioski:

- ✓ Na terenie miasta Mława obowiązują wszystkie dokumenty strategiczne wymagane przepisami prawa.
- ✓ Realizacja budżetu w roku 2019 przebiegała w sposób prawidłowy.
- ✓ W 2019 roku na terenie miasta realizowane były na bieżąco inwestycje związane z modernizacją dróg i poprawą gospodarki wodno ściekowej.
- ✓ Zaplanowane inwestycje zostały zrealizowane bądź były w trakcie realizacji.
- ✓ W roku 2019 na terenie miasta zarejestrowane były 794 osoby bezrobotne. Bezrobocie w porównaniu z 2018 rokiem zmalało o 15%.
- ✓ Liczba rodzin korzystających z pomocy społecznej w 2019 roku wynosiła 533 a liczba osób w rodzinach korzystających z pomocy wynosiła 1107 osób (*w 2018 roku liczba rodzin korzystających z pomocy społecznej wynosiła 574 a w roku 2017- 641*).
- ✓ Stan środowiska w 2019 w odniesieniu do lat wcześniejszych nie uległ znaczącym zmianom. Miasto Mława podejmowało szereg działań związanych z poprawą jakości powietrza.



Spis tabel i wykresów:

Tabela nr 1. Uchwały podjęte w 2019 roku – wykonane	5
Tabela nr 2. Uchwały podjęte w 2019 roku – niezrealizowane lub w trakcie realizacji:.....	14
Tabela nr 3. Stopień realizacji działań w ramach GPRMM na lata 2016 – 2025	25
Tabela nr 4. Nabycia działek	38
Tabela nr 5. Sprzedaż działek	39
Tabela nr 6. Struktura wiekowa mieszkańców miasta Mława w 2019 roku.....	40
Tabela nr 7. Powody przyznawania świadczeń społecznych w 2019 roku.....	45
Tabela nr 8. Formy udzielania pomocy w 2019 roku	46
Tabela nr 9. Rodzaj wykroczeń ujawnionych przez Straż Miejską w roku 2019	47
Tabela nr 10. Wykaz obowiązujących planów zagospodarowania przestrzennego.....	52
Tabela nr 11. Wykaz planów zagospodarowania przestrzennego w opracowaniu	55
Tabela nr 12. Liczba złożonych deklaracji dot. odpadów	59
Tabela nr 13. Liczba mieszkańców w ujęciu porównawczym	64
Tabela nr 14. Udział mieszkańców w wieku poprodukcyjnym w ujęciu porównawczym	65
Tabela nr 15. Liczba podmiotów gospodarczych w ujęciu porównawczym	65
Tabela nr 16. Liczba osób bezrobotnych w ujęciu porównawczym	66
Tabela nr 17. Dochód na 1 mieszkańca w ujęciu porównawczym	66
Tabela nr 18. Wydatki na 1 mieszkańca w ujęciu porównawczym.	67
Wykres 1. Dochody i wydatki	20
Wykres 2. Struktura wiekowa mieszkańców	41
Wykres 3. Bezrobotni z podziałem na wiek	42