

PROTOKÓŁ Nr XIII / 2015
z obrad sesji Rady Miasta Mława
odbytej w dniu 29 grudnia 2015r.
w sali posiedzeń Miejskiego Domu Kultury
w Mławie przy ul. Stary Rynek 13

Obrady trzynastej zwyczajnej sesji Rady Miasta otworzył **Przewodniczący Rady Miasta LESZEK OŚLIŹŁOK** o godzinie 11.00.

Powitał serdecznie przybyłych na sesję Radnych, Burmistrza Miasta Mławy Sławomira Kowalewskiego, Zastępcę Burmistrza Janinę Budzichowską, Sekretarza Miasta Mariusz Szczechowicza, Skarbnika Miasta Henryka Antczaka, Przewodniczących Zarządów Osiedli, naczelników wydziałów, prezesów i dyrektorów jednostek organizacyjnych Miasta. W szczególności powitał Pana. Powitał obsługę prawną, Przewodniczącego Młodzieżowej Rady Miasta, przedstawicieli mediów oraz mieszkańców miasta.

W szczególności powitał Pana Włodzimierza Wojnarowskiego Starostę Powiatu Mławskiego i Pana Artura Ryfińskiego Komendanta Powiatowego Policji w Mławie.

Ad pkt 2.

Przewodniczący Rady Miasta stwierdził na podstawie listy obecności, że na sali jest quorum (**20 radnych**) władne do podejmowania prawomocnych uchwał.

Ad pkt 3.

Przewodniczący Rady Miasta na Sekretarza Obrad zgłosił radnego Janusza Wojnarowskiego.

Radny Janusz Wojnarowski wyraził zgodę.

Ponieważ innych kandydatur nie zgłoszono w wyniku jawnego głosowania (**20 głosami za**) Sekretarzem Obrad XIII sesji Rady Miasta został wybrany **radny JANUSZ WOJNAROWSKI**.

Przewodniczący Rady Miasta LESZEK OŚLIŹŁOK zapytał, czy są uwagi do porządku obrad?

Uwag nie zgłoszono.

Rada Miasta w głosowaniu jawnym (**przy 20 głosach za, jednogłośnie**) przyjęła porządek obrad Rady Miasta.

Ad pkt 4.

Przewodniczący Rady Miasta poinformował, że protokół z XII sesji Rady Miasta odbytej w dniu 1 grudnia 2015r. był wyłożony w biurze rady w siedzibie Urzędu Miasta i każdy Radny mógł się z nim zapoznać.

Ponieważ uwag nie zgłoszono zaproponował przyjęcie protokołu bez odczytywania.

W wyniku jawnego głosowania **Rada Miasta (za – 20 głosów, jednogłośnie)** przyjęła bez odczytywania protokół z XII sesji Rady Miasta odbytej w dniu 1 grudnia 2015r.

Ad pkt 5.

Przewodniczący Rady Miasta LESZEK OŚLIŹŁOK poinformował, że punkt dzisiejszych obrad jest realizacją wniosku, jaki zgłosił na VIII sesji Radny Michał Pol. W związku z tym, że na V sesji, odbytej w miesiącu marcu tego roku ówczesny Komendant Powiatowy Policji w Mławie składał już informację o stanie bezpieczeństwa w naszym mieście, uznał, że wskazanym będzie pewien dystans czasowy pomiędzy tymi informacjami, stąd ta pozorna zwłoka. Znaczna ilość materiału merytorycznego na kilku poprzednich sesjach, nie sprzyjała wprowadzaniu nowych i obszernych punktów, ale był w tej sprawie w stałym kontakcie z Panem Radnym i jeszcze raz podziękował za wyrozumiałość.

Po wystąpieniu Pana Komendanta przewidziana jest możliwość zadawania pytań, ale poprosił, aby pytaniami nie zasypywać naszego gościa i żeby pytania nie wkraczały w obszar prowadzonych śledztw i postępowań.

Pan ARTUR RYFIŃSKI Komendant Powiatowy Policji w Mławie przedstawił informację o stanie porządku i bezpieczeństwa publicznego w okresie od 1.01. do 31.11.2015r. na terenie Miasta Mława oraz Powiatu Mławskiego. Zaprezentował dane za 11 miesięcy roku 2015 i porównał je z danymi z rokiem 2014. Z przedstawionych danych wynikało, że nastąpił spadek przestępczości w stosunku do 2014r. / szczegółowa informacja stanowi załącznik do protokołu /.

Radny MICHAŁ POL

W swoim wystąpieniu miesiącu lutym stwierdził, że miasto Mława nie jest bezpiecznym miastem. Statystyki statystykami, a poczucie bezpieczeństwa naszych mieszkańców to zupełnie inna sprawa. Z rozmów z niektórymi mieszkańcami wynika, że nie czują się bezpiecznie. Przypomniał kilka zdarzeń min. w styczniu 2014r. na Osiedlu O.K.M. zaatakowano dwóch mężczyzn, w miesiącu sierpniu 2014r. doszło do pobicia na ul. Stary Rynek. W miesiącu marcu 2015r. grupa mężczyzn zaatakowała trenera w budynku MOSiR-u. Przypomniał również o śmierci mławskiego dziennikarza. Zapytał jakie działania policji zabezpieczają nasze miasto.

Pan ARTUR RYFIŃSKI Komendant Powiatowy Policji w Mławie

Potwierdził, że zdarzenia o których mówił Radny Pol zaistniały, ale należy zrozumieć, że wszyscy nie żyjemy w akwarium, a w 30 tysięcznym mieście, gdzie będzie dochodziło do różnych zdarzeń. Oczywiście lepiej byłoby gdyby takich zdarzeń nie było. Ale skoro już zaistniały, to naszym głównym zadaniem jest ustalenie sprawców, udowodnienie winy i przekazanie sprawców do sądu. Jednym z rozwiązań, które mogłoby poprawić stan bezpieczeństwa w Mławie i okolicach byłoby rozbudowanie monitoringu miejskiego. Poprosił Burmistrza i Komendanta Straży Miejskiej żeby operatorzy monitoringu byli bardziej dokładni w obserwowaniu zdarzeń, nie tylko drogowych, ale i innych mogących się przerodzić w wykroczenie lub przestępstwo.

Radny JERZY RAKOWSKI

Poruszył problem narkotyków, które w naszym mieście się rozwijają. Uważa, że zbyt płytko wchodzimy w ten temat. Jak zdecydowanie działać żeby zmniejszyła się dostępność. Statystyki są ważne, policja jest za to rozliczana, ale czy przewidywane jest np. badanie / ankieta / mieszkańców na temat bezpieczeństwa.

Radny JAROSŁAW ZADROŻNY

Jeśli chodzi o dopalacze, narkotyki uważa, że brak jest zainteresowania ze strony rodziców. Trzeba bardziej działać jeśli chodzi o profilaktykę w szkołach.

Radny DARIUSZ DUŻMAŃSKI

W jakim procencie wpływa monitoring na wykrywalność zdarzeń w mieście?

Pan ARTUR RYFIŃSKI Komendant Powiatowy Policji w Mławie

Poprosił o złożenia pisma w celu udzielenia takiej informacji, a wówczas zostanie przygotowana precyzyjna odpowiedź

Radny MICHAŁ NOWAKOWSKI

Jakie są podejmowane działania ze strony policji jeśli chodzi o piractwo drogowe. Miasto pomaga poprzez doświetlanie miasta, fotoradar, którego od nowego roku nie będzie mogła używać Straż Miejska.

Pan ARTUR RYFIŃSKI Komendant Powiatowy Policji w Mławie

Jeśli chodzi o sprawę narkotyków, czy różnego rodzaju dopalaczy policja posiada odpowiedni przyrząd do wykrywania zawartości takiej substancji w organizmie. Opiera się na pracy dzielnicowych, którzy działają na wyznaczonym terenie. W 2016r. zostanie utworzony zespół ds. nieletnich, który będzie przeprowadzał badanie tego problemu wśród uczniów w szkołach. Jeśli chodzi o fotoradar nie ma możliwości ustawienia tego przyrządu do pomiaru prędkości na terenie miasta. Zmiana przepisów spowoduje, że Straż nie będzie mogła takich czynności wykonywać, zwróci się z prośbą do Pana Burmistrza o przekazanie urządzenia do Policji.

Podziękował za dobrą współpracę z władzami miasta oraz Strażą Miejską. Podkreślił, że monitoring w naszym mieście spełnia swoją rolę i pomaga w ustaleniu wielu faktów, jest to dowód na różne popełniane wykroczenia.

SŁAWOMIR KOWALEWSKI Burmistrz Miasta Mława

Podziękował za informację o wynikach pracy Policji oraz ogromne zaangażowanie i profesjonalizm dzięki któremu nie byłoby możliwe osiągnięcie takich wyników.

Ale to co zostało powiedziane nie satysfakcjonuje mieszkańców miasta i powiatu, ponieważ jak słyszymy nie czujemy się bezpiecznie. Należy zastanowić się czemu ma służyć ta dzisiejsza dyskusja. Żaden z policjantów nie jest w stanie wszystko wiedzieć, Bezpieczeństwo zależy od każdego z nas. Zaznaczył, że wyposażenie Policji w takie narzędzie jak monitoring przyczyniły się do zwiększenia wykrywalności. Każdy z dorosłych i rodziców odpowiada za własne bezpieczeństwo i bezpieczeństwo swoich dzieci.

Podziękował za wielkie zaangażowanie Komendantowi Policji, życzył wszystkim policjantom aby rok 2016 spokojniejszym. Fotoradar, który był wykorzystywany przez Straż Miejską zostanie przekazany Policji z nadzieją, że będzie służył poprawie bezpieczeństwa na terenie naszego miasta.

Podziękował również Radnym za wspieranie działań zmierzających do poprawy bezpieczeństwa.

Pan ARTUR RYFIŃSKI Komendant Powiatowy Policji w Mławie

Podziękował wszystkim radnych za wysłuchanie chyba czytelnej informacji dotyczącej stanu bezpieczeństwa. W imieniu własnym i wszystkich policjantów Komendy w Mławie złożył życzenia na 2016r. , dużo spokoju, bezpieczeństwa i nade wszystko zdrowia.

Przewodniczący Rady Miasta LESZEK OŚLIŹŁOK

Podziękował za wnikliwą informację i analizę stanu bezpieczeństwa na terenie naszego miasta i powiatu. W imieniu wszystkich Radnych złożył Życzenia Noworoczne, sukcesów w pracy, bezpiecznej służby oraz zrozumienia ze strony społeczeństwa, również dla Pana współpracowników.

Starosta Powiatu Mławskiego WŁODZIMIERZ WOJNAROWSKI

Podziękował za zaproszenia jakie otrzymuje na każdą sesję rady. Dzisiejsza sesja jest ostatnią w 2015r. i korzystając z okazji podziękował za dobrą współpracę. Uważa, że zostało zrobione tyle na ile było nas stać. Zarówno budżet miasta , powiatu oraz budżety gmin są określone pewnymi ramami, dochodami które możemy wypracować jako samorządy. Dzięki staraniom Pana Burmistrza , państwa radnych staramy się wkroczyć w sferę projektowaną środków z funduszy unijnych, czyli pomnażając własne dochody o środki unijne.

Podziękował za cały rok dobrej współpracy w Państwie oraz z Panem Burmistrzem. Odbywanych jest wiele rozmów , debat na temat różnych spraw , nie tylko bezpieczeństwa ale również inwestycyjnych. Na przestrzeni ostatnich kilku lat zostało wiele zrobione dla lokalnej społeczności. W perspektywie na następne lata mamy plany związane z poprawą infrastruktury, bezpieczeństwem, dostępu do kultury, sztuki, edukacji, służby zdrowia. Życzył aby Rok 2016 był rokiem dobrym, szczęśliwym, udanym, Żebyśmy mogli realizować nasze cele i zamierzenia i pracowali na rzecz społeczności lokalnej.

**Przewodniczący Rady Miasta LESZEK OŚLIŹŁOK oraz SŁAWOMIR KOWALEWSKI
Burmistrz Miasta Mława**

Podziękowali za życzenia , za dobre, ciepłe słowa. Jest to efekt dobrej współpracy. Podziękował za to co udało się wykonać w ciągu 9 lat, co jest widoczne i dostrzegane przez mieszkańców. Samorządy w Mławie dobrze się wspierają, życzenia skierowane są również dla współpracowników.

Przewodniczący Rady podziękował Staroście Powiatu Panu Włodzimierzowi Wojnarowskiemu za przybycie.

Ogłosił 5 minutową przerwę w obradach.

Ad pkt 6.

HENRYK ANTCZAK Skarbnik Miasta

Przedstawił projekt uchwały w sprawie Wieloletniej Prognozy Finansowej Miasta Mława na lata 2016-2023 wraz z autopoprawką. Obowiązek opracowania tego dokumentu narzuciła na samorządy ustawa o finansach publicznych z 2009r. i od 2010r. z chwilą wejścia w życie taki dokument jest Wysokiej Radzie oraz R.I.O. przedstawiany. Jest to dokument, który podlegał szerokiej konsultacji podczas posiedzeń wszystkich komisji Rady Miasta oraz był prezentowany w czasie debaty budżetowej. Jest zamieszczony na stronach internetowych Urzędu Miasta i każdy mógł się z nim zapoznać.

Przedstawił autopoprawkę do projektu uchwały w sprawie Wieloletniej Prognozy Finansowej Miasta Mława na lata 2016 – 2023:

Załącznik Nr 1 – Wieloletnia Prognoza Finansowa

W Wieloletnie Prognozie Finansowej uległy zmianie dochody i wydatki Miasta Mława na rok 2016 tj.:

- dochody uległy zwiększeniu o kwotę (+242 500,00 zł) i wynoszą 95 970 308,00 zł
- wydatki uległy zwiększeniu o kwotę (+242 500,00 zł) i wynoszą 95 970 308,00 zł

Załącznik Nr 2 - Wykaz przedsięwzięć do Wieloletniej prognozy Finansowej

Wprowadza się do projektu budżetu Miasta Mława na 2016 zadania inwestycyjne;

1. „Przebudowa nawierzchni ul. Antoniny Mrozowskiej w Mławie”

Okres realizacji w latach 2015 – 2016

Łączne nakłady finansowe w kwocie 310 000,00 zł

Limit zobowiązań w kwocie 10 000,00 zł w tym:

Limit zobowiązań w roku 2016 w kwocie 10 000,00 zł

2. „Budowa chodnika i przebudowa odcinka ul. Batorego w Mławie – etap I”

Okres realizacji w latach 2015 – 2016

Łączne nakłady finansowe w kwocie 40 000,00 zł

Limit zobowiązań w kwocie 10 000,00 zł w tym:

Limit zobowiązań w roku 2016 w kwocie 10 000,00 zł

3. „Przebudowa ul. Gdyńskiej w Mławie – etap I”

Okres realizacji w latach 2015 – 2016

Łączne nakłady finansowe w kwocie 10 000,00 zł

Limit zobowiązań w kwocie 5 000,00 zł w tym:

Limit zobowiązań w roku 2016 w kwocie 5 000,00 zł

4. „Przebudowa ul. Piłsudskiego w Mławie – etap I”

Okres realizacji w latach 2015 – 2016

Łączne nakłady finansowe w kwocie 10 000,00 zł

Limit zobowiązań w kwocie 5 000,00 zł w tym:

Limit zobowiązań w roku 2016 w kwocie 5 000,00 zł

5. „Budowa systemu oddymiania klatek schodowych MPS Nr 4 w Mławie”

Okres realizacji w latach 2015 – 2016

Łączne nakłady finansowe w kwocie 410 000,00 zł

Limit zobowiązań w kwocie 10 000,00 zł w tym:

Limit zobowiązań w roku 2016 w kwocie 10 000,00 zł

6. „Budowa odcinka sieci wodociągowej w ul. Działdowskiej w Mławie do wysokości działki 11-269/7 ”

Okres realizacji w latach 2015 – 2016

Łączne nakłady finansowe w kwocie 15 000,00 zł

Limit zobowiązań w kwocie 5 000,00 zł w tym:

Limit zobowiązań w roku 2016 w kwocie 5 000,00 zł

7. „Budowa przykanalików sanitarnych w ul. Studzieniec w Mławie ”

Okres realizacji w latach 2015 – 2016

Łączne nakłady finansowe w kwocie 10 000,00 zł

Limit zobowiązań w kwocie 5 000,00 zł w tym:

Limit zobowiązań w roku 2016 w kwocie 5 000,00 zł

8. „Budowa sieci wodociągowej w ul. Lazurowej w Mławie ”

Okres realizacji w latach 2015 – 2016

Łączne nakłady finansowe w kwocie 11 000,00 zł

Limit zobowiązań w kwocie 5 000,00 zł w tym:

Limit zobowiązań w roku 2016 w kwocie 5 000,00 zł

9. „Budowa sieci wodociągowej w ul. Przemysłowej w Mławie ”

Okres realizacji w latach 2015 – 2016

Łączne nakłady finansowe w kwocie 25 000,00 zł

Limit zobowiązań w kwocie 5 000,00 zł w tym:

Limit zobowiązań w roku 2016 w kwocie 5 000,00 zł

10. „Budowa odcinka sieci wodociągowej w ul. Grzybowej w Mławie ”

Okres realizacji w latach 2015 – 2016

Łączne nakłady finansowe w kwocie 17 000,00 zł

Limit zobowiązań w kwocie 5 000,00 zł w tym:

Limit zobowiązań w roku 2016 w kwocie 5 000,00 zł

11. „Budowa odcinka sieci wodociągowej w ul. Zacisze w Mławie ”

Okres realizacji w latach 2015 – 2016

Łączne nakłady finansowe w kwocie 41 000,00 zł

Limit zobowiązań w kwocie 5 000,00 zł w tym:

Limit zobowiązań w roku 2016 w kwocie 5 000,00 zł

12. „Budowa punktów świetlnych w ul. Cichej w Mławie ”

Okres realizacji w latach 2015 – 2016

Łączne nakłady finansowe w kwocie 15 000,00 zł

Limit zobowiązań w kwocie 5 000,00 zł w tym:

Limit zobowiązań w roku 2016 w kwocie 5 000,00 zł

13. „Budowa punktów świetlnych w ul. Spokojnej w Mławie ”

Okres realizacji w latach 2015 – 2016

Łączne nakłady finansowe w kwocie 15 000,00 zł

Limit zobowiązań w kwocie 5 000,00 zł w tym:

Limit zobowiązań w roku 2016 w kwocie 5 000,00 zł

14. „Budowa budynku socjalnego w Mławie – etap I”

Okres realizacji w latach 2015 – 2016

Łączne nakłady finansowe w kwocie 80 000,00 zł

Limit zobowiązań w kwocie 10 000,00 zł w tym:

Limit zobowiązań w roku 2016 w kwocie 10 000,00 zł

15. „Przebudowa sieci wodociągowej w ul. Adama Bienia w Mławie”

Okres realizacji w latach 2015 – 2016

Łączne nakłady finansowe w kwocie 55 000,00 zł

Limit zobowiązań w kwocie 52 500,00 zł w tym:

Limit zobowiązań w roku 2016 w kwocie 52 500,00 zł

16. „Przebudowa ul. Wasiłowskiego w Mławie”

Okres realizacji w latach 2015 – 2016

Łączne nakłady finansowe w kwocie 190 000,00 zł

Limit zobowiązań w kwocie 90 000,00 zł w tym:

Limit zobowiązań w roku 2016 w kwocie 90 000,00 zł

17. „Budowa punktów świetlnych w ul. Ks. Krajewskiego w Mławie”

Okres realizacji w latach 2015 – 2016

Łączne nakłady finansowe w kwocie 50 000,00 zł

Limit zobowiązań w kwocie 10 000,00 zł w tym:

Limit zobowiązań w roku 2016 w kwocie 10 000,00 zł

Wieloletnia Prognoza Finansowa Miasta Mława przygotowana została na lata 2016 – 2023. Długość okresu objętego prognozą wynika z art. 227 ust. 2 ustawy z dnia 27 sierpnia 2009 r. o finansach publicznych (Dz. U. z 2013 r. poz. 885 z późn. zm.). Z brzmienia przepisu wynika, że prognozę należy sporządzić na czas nie krótszy niż okres na jaki przyjęto limity wydatków dla przedsięwzięć, o których mowa a art. 226 ust. 3 pkt. 4, a prognozę długu stanowiącą część wieloletniej prognozy finansowej, sporządza się na okres, na który zaciągnięto lub planuje się zaciągnąć zobowiązania.

Odległy czas prognozowania rodzi ryzyko nieprawidłowego szacowania przyjętych wartości zwłaszcza, że na ich wielkość wpływa sytuacja gospodarcza kraju oraz zmiany legislacyjne, które kształtują wielkość zarówno dochodów jak i wydatków gminy.

Biorąc pod uwagę fakt, iż wieloletnia prognoza finansowa ma charakter kroczący i będzie ciągle modyfikowana w celu jej urealniania, przyjęto następujące założenia:

1. Dla roku 2016 przyjęto wartości po stronie dochodów i wydatków wynikające z projektu uchwały budżetowej Miasta Mława.
2. Dla roku 2017, 2018 i 2019 dla określenia wydatków bieżących przyjęto wartości na poziomie zbliżonym do roku 2016 z uwagi na konieczność zastosowanie oszczędności w celu wypracowania wyniku finansowego pozwalającego na kontynuację rozpoczętych inwestycji.
3. Prognozę dochodów i wydatków bieżących na lata 2020 – 2023 opracowano na podstawie Wytycznych Ministerstwa Finansów z dnia 6 października 2015r. dotyczących założeń makroekonomicznych na potrzeby wieloletnich prognoz finansowych jednostek samorządu terytorialnego. Podstawą prognozy podatków i opłat był wskaźnik cen towarów i usług konsumpcyjnych CPI, pozostałe dochody bieżące prognozowano na podstawie wskaźnika PKB. Prognozę wydatków bieżących (w tym wynagrodzeń i wydatków związanych z funkcjonowaniem organów jst) opracowano na podstawie wskaźnika wzrostu cen towarów i usług konsumpcyjnych CPI.
4. Prognozę wydatków na obsługę długu sporządzono na podstawie ustalonej dla każdej serii obligacji marży oraz aktualnego wskaźnika WIBOR 6 podwyższonego o 0,25% z uwagi na możliwe wahania wskaźnika, co stanowi 1,80%.
5. Wykup papierów wartościowych określono według harmonogramów wykupu obligacji określonych w umowach z bankiem emitującym obligację,

Dochody budżetu Miasta na 2016 rok planuje się w wysokości 95 970 308,00 zł, w tym:

1. Dochody bieżące w kwocie 91 115 308,00 zł,
2. Dochody majątkowe w kwocie 4 855 000,00 zł.

Głównymi źródłami dochodów Miasto Mława na 2016 rok są:

- dochody z tytułu udziału we wpływach z podatku dochodowego od osób fizycznych w kwocie 24 586 920,00 zł,
- dochody z tytułu udziału we wpływach z podatku dochodowego od osób prawnych w kwocie 1 000 000,00 zł,
- dochody z tytułu podatków i opłat w kwocie 23 795 142,00 zł,
- dochody z tytułu subwencji ogólnej w kwocie 20 236 403,00 zł,
- dochody z tytułu dotacji i środków przeznaczonych na cele bieżące w kwocie 12 592 588,00 zł.

Na dochody majątkowe w kwocie 4 855 000,00 zł planowane do realizacji w roku 2016 składają się dochody:

1. Ze sprzedaży majątku w kwocie 1 000 000,00 zł w tym:
 - sprzedaż lokalu użytkowego przy ul. 18 Stycznia,

- sprzedaż nieruchomości przy Osiedlu Młodych - działka 2540/1 i In.,
- sprzedaż nieruchomości przy ul. Podmiejskiej – działka 1489,
- sprzedaż nieruchomości przy ul; Dworcowej – działka 1202,
- sprzedaż nieruchomości przy ul. Leśnej – działka 3421/1,
- sprzedaż nieruchomości przy ul. Polnej – działka 827/11 i in.,
- sprzedaż nieruchomości przy ul. Krętej – działka 348/4 i in.,
- sprzedaż lokali mieszkalnych.

2. Wpływy z tytułu przekształcenia prawa użytkowania wieczystego w prawo własności w kwocie 30 000,00 zł.

3. Dotacja celowa na dofinansowanie własnych zadań inwestycyjnych w kwocie 3 825 000,00 zł w tym:

- dotacja w kwocie 2 500 000,00 zł z budżetu państwa w związku ze złożonym wnioskiem na realizację przedsięwzięcia pn” Poprawa spójności komunikacyjnej i bezpieczeństwa ruchu drogowego w mieście Mława poprzez budowę i przebudowę ulicy Górnej w Mławie” w ramach Programu Przebudowy Dróg Gminnych i Powiatowych,
- dotacja w kwocie 800 000,00 zł otrzymana z Ministerstwa Sportu i Turystyki Nr Umowy 2015/055/1882/SubA/DIS/R na realizację przedsięwzięcia pn;” Przebudowa obiektów sportowych na terenie Miejskiego Ośrodka Sportu i Rekreacji w Mławie – etap I”,
- dotacja celowa w kwocie 525 000,00 zł otrzymana w formie pomocy finansowej z Powiatu Mławskiego na realizację zadania inwestycyjnego pn: „Poprawa spójności komunikacyjnej i bezpieczeństwa ruchu drogowego w mieście Mława poprzez budowę i przebudowę ulicy Górnej w Mławie w ramach Programu Przebudowy Dróg Gminnych i Powiatowych,

Dochody budżetu Miasta na 2017 rok planuje się w wysokości 98 191 483,00 zł, w tym:

1. Dochody bieżące w kwocie 97 561 483,00 zł,
2. Dochody majątkowe w kwocie 630 000,00 zł.

Na dochody majątkowe w kwocie 630 000,00 zł planowane do realizacji w roku 2017 składają się dochody:

1. Ze sprzedaży majątku w kwocie 600 000,00 zł w tym:
 - wpływy ze sprzedaży lokali mieszkalnych będących własnością gminy,
 - sprzedaż nieruchomości przy ul. Działdowskiej – działka 270/6 i in. (części),
 - sprzedaż nieruchomości przy ul. Studzieniec – działka 348/2,
 - sprzedaż nieruchomości przy ul. Dworcowej – działka 1202,

- sprzedaż nieruchomości przy ul. Bienia – działka 1409/12 i in. (części),
- sprzedaż nieruchomości przy ul. Padlewskiego 21 – działka 3703,
- sprzedaż nieruchomości przy ul. Niskiej – działka 1172/1,

2. Wpływy z tytułu przekształcenia prawa użytkowania wieczystego w prawo własności w kwocie 30 000,00 zł.

Dochody budżetu Miasta na 2018 rok planuje się w wysokości 99 685 124,00 zł, w tym:

1. Dochody bieżące w kwocie 99 055 124,00 zł,
2. Dochody majątkowe w kwocie 630 000,00 zł.

Na dochody majątkowe w kwocie 630 000,00 zł planowane do realizacji w roku 2018 składają się dochody:

1. Ze sprzedaży majątku w kwocie 600 000,00 zł w tym:

- wpływy ze sprzedaży lokali mieszkalnych będących własnością gminy,
- sprzedaż nieruchomości przy ul. Batorego – działka 1297/8, 1297/9,
- sprzedaż nieruchomości przy ul. 3 Maja – działka 685/31, 685/34 (była kotłownia),
- sprzedaż nieruchomości przy ul. Przemysłowej – działka 3828/4,
- sprzedaż nieruchomości przy ul. Gen. Andersa – działka 354/6,
- sprzedaż nieruchomości przy ul. Studzieniec – działka 377/4 i in.(część),
- sprzedaż nieruchomości przy ul. Bienia – działka 1409/12 i in. (część).

2. Wpływy z tytułu przekształcenia prawa użytkowania wieczystego w prawo własności w kwocie 30 000,00 zł.

Dochody budżetu Miasta na 2019 rok planuje się w wysokości 99 728 142,00 zł, w tym:

1. Dochody bieżące w kwocie 99 098 142,00 zł.
2. Dochody majątkowe w kwocie 630 000,00 zł.

Na dochody majątkowe w kwocie 630 000,00 zł planowane do realizacji w roku 2019 składają się dochody:

1. Ze sprzedaży majątku w kwocie 600 000,00 zł w tym:

- wpływy ze sprzedaży lokali mieszkalnych będących własnością gminy,
- sprzedaż nieruchomości przy ul. Działdowskiej – działka 270/6 i in (część),
- sprzedaż nieruchomości przy ul. Gen. Andersa, działka 354/7,

- sprzedaż nieruchomości przy ul. Studzieniec – działka 377/4 i in. (część),
- sprzedaż nieruchomości przy ul. LG Electronics- działka 1627 i in. (część),

2. Wpływy z tytułu przekształcenia prawa użytkowania wieczystego w prawo własności w kwocie 30 000,00 zł.

Dochody majątkowe w latach 2020 – 2023 dotyczą przekształcenia prawa użytkowania wieczystego przysługującego osobom fizycznym w prawo własności.

Wydatki budżetu Miasta na 2016 rok planuje się w wysokości 95 970 308,00 zł, w tym:

1. Wydatki bieżące w kwocie 81 442 943,00 zł.
2. Wydatki majątkowe w kwocie 14 527 365,00 zł.

Na wydatki majątkowe planowane do realizacji w roku 2016 składają się następujące zakupy i zadania inwestycyjne:

Transport i łączność w kwocie 7 347 000,00 zł

- Budowa Alei Świętego Wojciecha w Mławie w kwocie 100 000,00 zł,
- Przebudowa ul. Polnej w Mławie w kwocie 1 800 000,00 zł,
- Przebudowa ul. Turystycznej w Mławie w kwocie 200 000,00 zł,
- Poprawa spójności komunikacyjnej i bezpieczeństwa ruchu drogowego w mieście Mława poprzez budowę i przebudowę ulicy Górnej w kwocie 5 000 000,00 zł,
- zakup tablic przystankowych Mławskiej Komunikacji Miejskiej w wysokości 127 000,00 zł,
- Przebudowa nawierzchni ul. Antoniny Mrozowskiej w Mławie” w kwocie 10 000,00 zł,
- Budowa chodnika i przebudowa odcinka ul. Batorego w Mławie – etap I” w kwocie 10 000,00 zł,
- Przebudowa ul. Gdyńskiej w Mławie – etap I” w kwocie 5 000,00 zł,
- Przebudowa ul. Piłsudskiego w Mławie – etap I” w kwocie 5 000,00 zł,
- Przebudowa ul. Wasiłowskiego w Mławie w kwocie 90 000,00 zł.

Gospodarka mieszkaniowa w kwocie 330 000,00 zł

W ramach kwoty 330 000,00 zł planuje się wykup nieruchomości pod budowę nowych środków trwałych (inwestycji).

Administracja publiczna w kwocie 27 400,00 zł w tym;

a/ zakup sprzętu komputerowego, oprogramowań i licencji w kwocie 27 400,00 zł,

Oświata i wychowanie w kwocie 10 000,00 zł

Realizacja zadania inwestycyjnych pn: „Budowa systemu oddymiania klatek schodowych MPS Nr 4 w Mławie” w kwocie 10 000,00 zł.

Gospodarka komunalna i ochrona wód w kwocie 2 532 500,00 zł w tym

Środki na realizację zadań inwestycyjnych w tym:

- Budowa kanalizacji sanitarnej w ul. Dzierzgowskiej, Reja, Projektowanej V w Mławie w kwocie 100 000,00 zł,
- Budowa kanalizacji sanitarnej w ul. Studzieniec, ul. Brzozowej, ul. Sosnowej w Mławie w kwocie 650 000,00 zł,
- Budowa zbiornika retencyjnego przy ul. LG Electronics w Mławie w kwocie 1 700 000,00 zł,
- Budowa odcinka sieci wodociągowej w ul. Działdowskiej w Mławie do wysokości działki 11-269/7 ” w kwocie 5 000,00 zł,
- Budowa przykanalików sanitarnych w ul. Studzieniec w Mławie ” w kwocie 5 000,00 zł,
- Budowa sieci wodociągowej w ul. Lazurowej w Mławie ” w kwocie 5 000,00 zł,
- Budowa sieci wodociągowej w ul. Przemysłowej w Mławie ” w kwocie 5 000,00 zł,
- Budowa odcinka sieci wodociągowej w ul. Grzybowej w Mławie ” w kwocie 5 000,00 zł,
- Budowa odcinka sieci wodociągowej w ul. Zacisze w Mławie ” w kwocie 5 000,00 zł,
- Przebudowa sieci wodociągowej w ul. Adama Bienia w Mławie” w kwocie 52 500,00 zł.

Oświetlenie ulic, placów i dróg w kwocie 20 000,00 zł

Środki na realizację zadań inwestycyjnych w tym:

- Budowa punktów świetlnych w ul. Cichej w Mławie ” w kwocie 5 000,00 zł,
- Budowa punktów świetlnych w ul. Spokojnej w Mławie ” w kwocie 5 000,00 zł,
- Budowa punktów świetlnych w ul. Ks. Krajewskiego w Mławie” w kwocie 10 000,00 zł.

Pozostała działalność w kwocie 10 000,00 zł

Środki na realizację zadań inwestycyjnych w tym:

- „Budowa budynku socjalnego w Mławie – etap I” w kwocie 10 000,00 zł.

Kultura fizyczna w kwocie 3 720 000,00 zł

Środki na realizację zadań inwestycyjnych w tym:

- Przebudowa obiektów sportowych na terenie Miejskiego Ośrodka Sportu i Rekreacji w Mławie , etap I w kwocie 3 420 000,00 zł,

- Budowa placu zabaw na terenie MOSiR w Mławie w ramach budżetu obywatelskiego w kwocie 300 000,00 zł,

W ramach wydatków majątkowych w 2016 roku zaplanowano również wydatki w formie dotacji, tj.:

- dotacja celowa w kwocie 5 465,00 zł dla Województwa Mazowieckiego na realizację projektu pn: „Regionalne partnerstwo samorządów Mazowsza dla aktywizacji społeczeństwa informacyjnego w zakresie e-administracji i geoinformacji” ,
- dotacja celowa w kwocie 525 000,00 zł dla Powiatu Mławskiego na realizację przedsięwzięcia pn: „Przebudowa drogi powiatowej nr 2316W Nosarzewo Borowe – Krzywonoś – Garlino – Garlino o JNI 01005556 i JNI 35006362 od km 0+000 do km 5+668 – ETAP I.

Wydatki budżetu Miasta na 2017 rok planuje się w wysokości 94 991 483,00 zł, w tym:

1. Wydatki bieżące w kwocie 78 873 766,00 zł,

W ramach wydatków bieżących realizowane będą wydatki bieżące m.in. związane z wdrożeniem Planu Gospodarki Niskoemisyjnej tj.

- Akcje edukacyjne, informacyjne i promocyjne skierowane do mieszkańców działania promocyjne w ramach realizowanych projektów w wysokości 196 800,00 zł,
- Kompleksowa wymiana oświetlenia ulicznego na energooszczędne w wysokości 492 000 zł,
- Stopniowa wymiana w biurach sprzętu biurowego, urządzeń elektrycznych (klimatyzatory, podgrzewacze wody, AGD) oraz oświetlenia na bardziej efektywne energetycznie w wysokości 71 750,00 zł,

2. Wydatki majątkowe w kwocie 16 117 717,00 zł.

W ramach wydatków majątkowych realizowane będą wydatki majątkowe zaplanowane w przedsięwzięciach, wydatki inwestycyjne zaplanowane jako wydatki jednoroczne oraz wydatki związane z wdrożeniem Planu Gospodarki Niskoemisyjnej tj.

- Ograniczenie niskiej emisji w Mławie poprzez budowę infrastruktury powiązanej z węzłem przesiadkowym oraz budowę przystanków dla komunikacji miejskiej w kwocie 1 800 000 zł.,
- Ograniczenie niskiej emisji w Mławie – wymiana pieców węglowych na bardziej ekologiczne (np. gazowe) w kwocie 389 500,00 zł
- Termomodernizacja budynku Miejskiej Biblioteki Publicznej i Muzeum Ziemi Zakrzeńskiej w Mławie w kwocie 1 537 500,00 zł,
- Rozbudowa sieci ścieżek rowerowych na terenie Miasta Mława w kwocie 820 000,00 zł.

Wydatki budżetu Miasta na 2018 rok planuje się w wysokości 95 885 124,00 zł, w tym:

1. Wydatki bieżące w kwocie 79 517 923,00 zł,

W ramach wydatków bieżących realizowane będą wydatki bieżące m.in. związane z wdrożeniem Planu Gospodarki Niskoemisyjnej tj.

- Akcje edukacyjne, informacyjne i promocyjne skierowane do mieszkańców działania promocyjne w ramach realizowanych projektów w wysokości 196 800,00 zł,
- Kompleksowa wymiana oświetlenia ulicznego na energooszczędne w wysokości 492 000 zł,
- Stopniowa wymiana w biurach sprzętu biurowego, urządzeń elektrycznych (klimatyzatory, podgrzewacze wody, AG,

2. Wydatki majątkowe w kwocie 16 367 201,00 zł.

W ramach wydatków majątkowych realizowane będą wydatki majątkowe zaplanowane

w przedsięwzięciach, wydatki inwestycyjne zaplanowane jako wydatki jednoroczne oraz wydatki związane z wdrożeniem Planu Gospodarki Niskoemisyjnej tj.

- Ograniczenie niskiej emisji w Mławie poprzez budowę infrastruktury powiązanej z węzłem przesiadkowym oraz budowę przystanków dla komunikacji miejskiej w kwocie 1 600 000 zł.
- Ograniczenie niskiej emisji w Mławie – wymiana pieców węglowych na bardziej ekologiczne (np. gazowe) w kwocie 389 500,00 zł
- Termomodernizacja budynku Miejskiej Biblioteki Publicznej i Muzeum Ziemi Zakrzeńskiej w Mławie w kwocie 1 537 500,00 zł
- Rozbudowa sieci ścieżek rowerowych na terenie Miasta Mława w kwocie 820 000,00 zł

Wydatki budżetu Miasta na 2019 rok planuje się w wysokości 95 728 142,00 zł, w tym:

1. Wydatki bieżące w kwocie 80 135 550,00 zł,

W ramach wydatków bieżących realizowane będą wydatki bieżące m.in. związane z wdrożeniem Planu Gospodarki Niskoemisyjnej tj.

- Akcje edukacyjne, informacyjne i promocyjne skierowane do mieszkańców działania promocyjne w ramach realizowanych projektów w wysokości 196 800,00 zł
- Kompleksowa wymiana oświetlenia ulicznego na energooszczędne w wysokości 492 000 zł
- Stopniowa wymiana w biurach sprzętu biurowego, urządzeń elektrycznych (klimatyzatory, podgrzewacze wody, AG.

2. Wydatki majątkowe w kwocie 15 592 592,00 zł.

W ramach wydatków majątkowych realizowane będą wydatki majątkowe m.in. związane z wdrożeniem Planu Gospodarki Niskoemisyjnej tj.

- Ograniczenie niskiej emisji w Mławie poprzez budowę infrastruktury powiązanej z węzłem przesiadkowym oraz budowę przystanków dla komunikacji miejskiej w kwocie 1 600 000 zł.

- Ograniczenie niskiej emisji w Mławie – wymiana pieców węglowych na bardziej ekologiczne (np. gazowe) w kwocie 389 500,00 zł

- Rozbudowa sieci ścieżek rowerowych na terenie Miasta Mława w kwocie 820 000,00 zł.

Przychody na 2016 rok

Na dzień przyjęcia prognozy planuje się w 2016 rok przychody (emisję obligacji komunalnych) w kwocie 4 000 000,00 zł.

Planowane do emisji obligacje komunalne w kwocie 4 000 000,00 zł planuje się wykupić w roku 2023 w kwocie 4 000 000,00 zł:

Tak aby w latach 2016-2023 Miasto Mława mogło uchwalić Wieloletnią Prognozę Finansową zachowując postanowienia art.243 Ustawy o finansach publicznych z dnia 27 sierpnia 2009r z późn. zm.

Rozchody na 2016 rok

W 2016 roku planuje się rozchody w wysokości 4 000 000,00 zł, (wykup obligacji komunalnych)

- seria H wyemitowanych w 2006 roku w kwocie 500 000,00 zł z przeznaczeniem na infrastrukturę oświatową i komunalną w Mieście Mława,

- seria I wyemitowanych w 2006 roku w kwocie 600 000,00 zł z przeznaczeniem na infrastrukturę oświatową i komunalną w Mieście Mława,

- seria J wyemitowanych w 2006 roku w kwocie 600 000,00 zł z przeznaczeniem na infrastrukturę oświatową i komunalną w Mieście Mława,

- seria A10 wyemitowanych w 2010 roku w kwocie 2 300 000,00 zł z przeznaczeniem spłatę wcześniej zaciągniętych zobowiązań.

W roku 2016 jak też w latach następnych 2016 – 2023 wskaźnik spłaty zobowiązań Miasta Mława spełnia wymogi art.243 Ustawy o finansach publicznych z dnia 27 sierpnia 2009r (Dz.U. z 2013r. poz. 885 z późn. zm.)

Wykaz przedsięwzięć wieloletnich w latach 2016-2019

Limit zobowiązań na lata 2016 – 2019 wynikający z zaplanowanych przez Miasto Mława przedsięwzięć wynosi 14 546 657,00 zł, w tym:

- wydatki bieżące w kwocie 3 256 836,00 zł,

- wydatki majątkowe w kwocie 11 289 821,00 zł.

Limit zobowiązań wynikający z przedsięwzięć zaplanowanych w 2016 roku wynosi 9 303 577,00 zł, w tym:

- wydatki bieżące w kwocie 1 085 612,00 zł,

- wydatki majątkowe w kwocie 8 217 965,00 zł.

Limit zobowiązań wynikający z przedsięwzięć zaplanowanych w 2017 roku wynosi 3 546 540,00 zł, w tym:

- wydatki bieżące w kwocie 1 085 612,00 zł,
- wydatki majątkowe w kwocie 2 460 928,00 zł.

Limit zobowiązań wynikający z przedsięwzięć zaplanowanych w 2018 roku wynosi 1 696 540,00 zł, w tym:

- wydatki bieżące w kwocie 1 085 612,00 zł,
- wydatki majątkowe w kwocie 610 928,00 zł.

Na 2019 rok nie zaplanowano żadnych przedsięwzięć.

W części 1.1 - programy, projekty lub zadania związane z programami realizowanymi z udziałem środków, o których mowa w art. 5 ust. 1 pkt 2 i 3 zaplanowano przedsięwzięcia dotyczące:

W roku budżetowym 2016 jak również w latach 2017 - 2019 nie zaplanowano programów, projektów czy zadań związanych z programami realizowanymi z udziałem środków, o których mowa w art. 5 ust. 1 pkt 2 i 3.

W części 1.3 - programy i projekty lub zadania pozostałe (inne niż wymienione w pkt 1.1 i 1.2) zaplanowano przedsięwzięcia dotyczące:

Wydatków bieżących, w tym:

- 1) Pomoc państwa w zakresie dożywiania. Realizacja przedsięwzięcia przewidziana jest w latach 2010 – 2018, łączne nakłady finansowe wynoszą 3 776 499,00 zł. a limit zobowiązań opiewa na kwotę 1 350 000,00 zł, w tym do poniesienia:
 - a) w roku 2016 w kwocie 450 000,00 zł,
 - b) w roku 2017 w kwocie 450 000,00 zł,
 - c) w roku 2018 w kwocie 450 000,00 zł.
- 2) Przeciwdziałanie alkoholizmowi. Przedsięwzięcie realizowane przez Miejski Ośrodek Pomocy Społecznej w Mławie, którego realizacja przewidziana jest w latach 2010 – 2018, łączne nakłady finansowe wynoszą 3 788 228,00 zł, a limit zobowiązań zaplanowany jest na poziomie 1 365 000,00 zł, w tym wydatki do poniesienia:
 - a) w roku 2016 w kwocie 455 000,00 zł,
 - b) w roku 2017 w kwocie 455 000,00 zł,
 - c) w roku 2018 w kwocie 455 000,00 zł.
- 3) Przeciwdziałanie alkoholizmowi. Przedsięwzięcie realizowane przez Urząd Miasta Mława, którego realizacja przewidziana jest w latach 2013 – 2018, łączne nakłady finansowe wynoszą 1 119 000,00 zł, a limit zobowiązań zaplanowany jest na poziomie 300 000,00 zł, w tym wydatki do poniesienia:
 - d) w roku 2016 w kwocie 100 000,00 zł,
 - e) w roku 2017 w kwocie 100 000,00 zł,
 - f) w roku 2018 w kwocie 100 000,00 zł.

- 4) Przedsięwzięcia pn. „Przeciwdziałanie alkoholizmowi występuje dwa razy w wykazie przedsięwzięć z uwagi na fakt, że jest ono realizowane przez dwie jednostki organizacyjne Miasta Mława.
- 5) Zadania w zakresie przeciwdziałania przemocy w rodzinie. Realizacja przedsięwzięcia zaplanowana jest w latach 2011 – 2018, łączne nakłady finansowe wynoszą 425 322,00 zł, a limit zobowiązań zaplanowany jest na poziomie 166 836,00 zł, w tym wydatki do poniesienia:
 - a) w roku 2016 w kwocie 55 612,00 zł,
 - b) w roku 2017 w kwocie 55 612,00 zł,
 - c) w roku 2018 w kwocie 55 612,00 zł.
- 6) Zwalczanie narkomanii. Realizacja przedsięwzięcia zaplanowana jest w latach 2010 – 2018, łączne nakłady finansowe wynoszą 187 791,00 zł, a limit zobowiązań zaplanowany jest na poziomie 75 000,00 zł, w tym wydatki do poniesienia:
 - a) w roku 2016 w kwocie 25 000,00 zł,
 - b) w roku 2017 w kwocie 25 000,00 zł,
 - c) w roku 2018 w kwocie 25 000,00 zł.

Wydatków majątkowych, w tym:

- 1) „Budowa Alei Świętego Wojciecha w Mławie”. Realizacja zadania przewidziana jest w latach 2013 – 2016, łączne nakłady finansowe wynoszą 379 790,00 zł, a limit zobowiązań zaplanowany jest na poziomie 100 000,00 zł, w tym wydatki do poniesienia:
 - w roku 2016 – 100 000,00 zł,
- 2) „Budowa kanalizacji sanitarnej w ul. Dzierzgowskiej, Reja, Dalekiej, Zacisze w Mławie”. Realizacja zadania inwestycyjnego przewidziana jest w latach 2014 – 2016, łączne nakłady finansowe wynoszą 800 000,00 zł. Limit zobowiązań zaplanowany jest na poziomie 1 00 000,00 zł, w tym wydatki do poniesienia:
 - w roku 2016 – 100 000,00 zł,
- 3) „Budowa kanalizacji sanitarnej w ul. Studzieniec, ul. Brzozowej, ul. Sosnowej w Mławie”. Realizacja zadania inwestycyjnego przewidziana jest w latach 2013 – 2016, łączne nakłady finansowe wynoszą 2 000 000,00 zł, a limit zobowiązań zaplanowany jest na poziomie 650 000,00 zł, w tym wydatki do poniesienia:
 - w roku 2016 – 650 000,00 zł,
- 4) „Budowa zbiornika retencyjnego przy ul. LG Electronics w Mławie”. Realizacja zadania przewidziana jest w latach 2015 – 2017. Łączne nakłady finansowe zadania wynoszą 3 500 000,00 zł, limit zobowiązań zaplanowany jest na poziomie 3 200 000,00 zł, w tym wydatki do poniesienia:
 - w roku 2016 – 1 700 000,00 zł,
 - w roku 2017 – 1 500 000,00 zł,
- 5) „Przebudowa budynku dawnej „Popówki” w Parku Miejskim w Mławie.

Realizacja zadania przewidziana jest w latach 2015 – 2018. Łączne nakłady finansowe zadania wynoszą 1 300 000,00 zł, limit zobowiązań zaplanowany jest na poziomie 1 250 000,00 zł, w tym wydatki do poniesienia:

- w roku 2016 – 0,00 zł,
- w roku 2017 – 650 000,00 zł,
- w roku 2018 – 600 000,00 zł,

6) „Przebudowa obiektów sportowych na terenie Miejskiego Ośrodka Sportu i Rekreacji w Mławie – etap I”. Realizacja zadania przewidziana jest w latach 2015 – 2016. Łączne nakłady finansowe zadania wynoszą 5 020 000,00 zł, limit zobowiązań zaplanowany jest na poziomie 3 420 000,00 zł, w tym wydatki do poniesienia:

- w roku 2016 – 3 420 000,00 zł,

7) „Przebudowa ul. Polnej”. Realizacja zadania przewidziana jest w latach 2014 – 2016. Łączne nakłady finansowe zadania wynoszą 2 400 000,00 zł, limit zobowiązań zaplanowany jest na poziomie 1 800 000,00 zł, w tym wydatki do poniesienia:

- w roku 2016 – 1 800 000,00 zł,

8) „Przebudowa ul. Turystycznej w Mławie”. Realizacja zadania przewidziana jest w latach 2015 – 2017. Łączne nakłady finansowe zadania wynoszą 800 000,00 zł, limit zobowiązań zaplanowany jest na poziomie 500 000,00 zł, w tym wydatki do poniesienia:

- w roku 2016 – 200 000,00 zł,
- w roku 2017 – 300 000,00 zł,

9) „Przebudowa nawierzchni ul. Antoniny Mrozowskiej w Mławie”
Okres realizacji w latach 2015 – 2016

Łączne nakłady finansowe w kwocie 310 000,00 zł

Limit zobowiązań w kwocie 10 000,00 zł w tym:

Limit zobowiązań w roku 2016 w kwocie 10 000,00 zł

10) „Budowa chodnika i przebudowa odcinka ul. Batorego w Mławie – etap I”
Okres realizacji w latach 2015 – 2016

Łączne nakłady finansowe w kwocie 40 000,00 zł

Limit zobowiązań w kwocie 10 000,00 zł w tym:

Limit zobowiązań w roku 2016 w kwocie 10 000,00 zł

11) „Przebudowa ul. Gdyńskiej w Mławie – etap I”
Okres realizacji w latach 2015 – 2016

Łączne nakłady finansowe w kwocie 10 000,00 zł

Limit zobowiązań w kwocie 5 000,00 zł w tym:

Limit zobowiązań w roku 2016 w kwocie 5 000,00 zł

- 12) „Przebudowa ul. Piłsudskiego w Mławie – etap I”
Okres realizacji w latach 2015 – 2016

Łączne nakłady finansowe w kwocie 10 000,00 zł

Limit zobowiązań w kwocie 5 000,00 zł w tym:

Limit zobowiązań w roku 2016 w kwocie 5 000,00 zł

- 13) 5. „Budowa systemu oddymiania klatek schodowych MPS Nr 4 w Mławie”
Okres realizacji w latach 2015 – 2016

Łączne nakłady finansowe w kwocie 410 000,00 zł

Limit zobowiązań w kwocie 10 000,00 zł w tym:

Limit zobowiązań w roku 2016 w kwocie 10 000,00 zł

- 14) „Budowa odcinka sieci wodociągowej w ul. Działdowskiej w Mławie do wysokości działki 11-269/7 ”
Okres realizacji w latach 2015 – 2016

Łączne nakłady finansowe w kwocie 15 000,00 zł

Limit zobowiązań w kwocie 5 000,00 zł w tym:

Limit zobowiązań w roku 2016 w kwocie 5 000,00 zł

- 15) „Budowa przykanalików sanitarnych w ul. Studzieniec w Mławie ”
Okres realizacji w latach 2015 – 2016

Łączne nakłady finansowe w kwocie 10 000,00 zł

Limit zobowiązań w kwocie 5 000,00 zł w tym:

Limit zobowiązań w roku 2016 w kwocie 5 000,00 zł

- 16) „Budowa sieci wodociągowej w ul. Lazurowej w Mławie ”
Okres realizacji w latach 2015 – 2016

Łączne nakłady finansowe w kwocie 11 000,00 zł

Limit zobowiązań w kwocie 5 000,00 zł w tym:

Limit zobowiązań w roku 2016 w kwocie 5 000,00 zł

- 17) „Budowa sieci wodociągowej w ul. Przemysłowej w Mławie ”
Okres realizacji w latach 2015 – 2016

Łączne nakłady finansowe w kwocie 25 000,00 zł

Limit zobowiązań w kwocie 5 000,00 zł w tym:

Limit zobowiązań w roku 2016 w kwocie 5 000,00 zł

- 18) „Budowa odcinka sieci wodociągowej w ul. Grzybowej w Mławie ”
Okres realizacji w latach 2015 – 2016

Łączne nakłady finansowe w kwocie 17 000,00 zł

Limit zobowiązań w kwocie 5 000,00 zł w tym:

Limit zobowiązań w roku 2016 w kwocie 5 000,00 zł

- 19) „Budowa odcinka sieci wodociągowej w ul. Zacisze w Mławie ”
Okres realizacji w latach 2015 – 2016

Łączne nakłady finansowe w kwocie 41 000,00 zł

Limit zobowiązań w kwocie 5 000,00 zł w tym:

Limit zobowiązań w roku 2016 w kwocie 5 000,00 zł

- 20) „Budowa punktów świetlnych w ul. Cichej w Mławie ”
Okres realizacji w latach 2015 – 2016

Łączne nakłady finansowe w kwocie 15 000,00 zł

Limit zobowiązań w kwocie 5 000,00 zł w tym:

Limit zobowiązań w roku 2016 w kwocie 5 000,00 zł

- 21) „Budowa punktów świetlnych w ul. Spokojnej w Mławie ”
Okres realizacji w latach 2015 – 2016

Łączne nakłady finansowe w kwocie 15 000,00 zł

Limit zobowiązań w kwocie 5 000,00 zł w tym:

Limit zobowiązań w roku 2016 w kwocie 5 000,00 zł

- 22) „Budowa budynku socjalnego w Mławie – etap I”
Okres realizacji w latach 2015 – 2016

Łączne nakłady finansowe w kwocie 80 000,00 zł

Limit zobowiązań w kwocie 10 000,00 zł w tym:

Limit zobowiązań w roku 2016 w kwocie 10 000,00 zł

- 23) „Przebudowa sieci wodociągowej w ul. Adama Bienia w Mławie”
Okres realizacji w latach 2015 – 2016

Łączne nakłady finansowe w kwocie 55 000,00 zł

Limit zobowiązań w kwocie 52 500,00 zł w tym:

Limit zobowiązań w roku 2016 w kwocie 52 500,00 zł

24) „Przebudowa ul. Wasiłowskiego w Mławie ”

Okres realizacji w latach 2015 – 2016

Łączne nakłady finansowe w kwocie 190 000,00 zł

Limit zobowiązań w kwocie 90 000,00 zł w tym:

Limit zobowiązań w roku 2016 w kwocie 90 000,00 zł

25) „Budowa punktów świetlnych w ul. Ks. Krajewskiego w Mławie ”

Okres realizacji w latach 2015 – 2016

Łączne nakłady finansowe w kwocie 50 000,00 zł

Limit zobowiązań w kwocie 10 000,00 zł w tym:

Limit zobowiązań w roku 2016 w kwocie 10 000,00 zł

26) Projekt „Regionalne partnerstwo samorządów Mazowsza dla aktywizacji społeczeństwa informacyjnego w zakresie e-administracji i geoinformacji” Realizacja zadania przewidziana jest w latach 2016 – 2018, łączne nakłady finansowe wynoszą 27 321,00 zł. Limit zobowiązań zaplanowany jest na poziomie 27 321,00 zł, w tym wydatki do poniesienia:

- w roku 2016 – 5 465,00 zł,

- w roku 2017 – 10 928,00 zł,

- w roku 2018 – 10 928,00 zł,

MARIUSZ SZCZECHOWICZ Sekretarz Miasta

Odczytał Uchwałę Składu Orzekającego Regionalnej Izby Obrachunkowej Nr Ci.325.2015 z dnia 2 grudnia 2015r. w sprawie wydania pozytywnej opinii o przedłożonym przez Burmistrza Miasta Mława projekcie uchwały o Wieloletniej Prognozie Finansowej (kopia Uchwały stanowi załącznik do niniejszego protokołu).

Projekt uchwały z autopoprawką omawiany był na posiedzeniu Komisji ds. Rodziny i Spraw Społecznych, Komisji Oświaty, Kultury i Sportu, Komisji Bezpieczeństwa Publicznego i Ochrony Przeciwpożarowej, Komisji Budownictwa, Gospodarki Komunalnej, Rolnictwa i Ochrony Środowiska oraz Komisji Rozwoju Gospodarczego i Budżetu i uzyskał pozytywną opinię.

Radny HENRYK KACPRZAK

Zapytał jakie są plany i na jakie cele ma być wykorzystany budynek w Parku Miejskim w związku z planowaną przebudową.

W prognozie nie są ujęte boiska szkolne przy Sz.P. Nr 7 oraz nie jest ujęta przebudowa odcinka na O.K.M między ul. Mariacką, a blokami na tym Osiedlu.

SŁAWOMIR KOWALEWSKI Burmistrz Miasta

Jeśli chodzi o budynek tzw. Popówka już informowałem, że aktualnie prace są na etapie przedstawienia koncepcji po to żeby zyskać akceptację konserwatora zabytków. Czekamy na rozstrzygnięcie, inwestycja została rozłożona na kilka lat. Planowane jest przeznaczenie tego budynku na ulokowanie Wydziału Spraw Obywatelskich i USC w celu poprawienia komfortu pracy urzędników, ale przede wszystkim interesantom. Urządzona byłaby sala ślubów. Konsultacje trwają, jaka będzie ostateczna decyzja na chwile obecną nie wiadomo.

Jeśli chodzi o boiska przy Z.P.O. Nr 3 na tym etapie nie zostały zaplanowane. Jesteśmy w trakcie konsultacji z Dyrektorem placówki i nauczycielami wychowania fizycznego, którzy mają określić swoje oczekiwania. Wstępna koncepcja jest znana, należy ją tylko doprecyzować po to żeby w przyszłości przystąpić do realizacji.

Na obszarze O.K.M. jest wiele działek, nie można dotrzeć do spadkobierców, nie jest to własność miasta, właścicielem jest spółdzielnia mieszkaniowa. Miasta nie stać na przejmowanie wszystkich dróg. Jest właściciel i jego obowiązkiem jest utrzymanie i inwestowanie w drogi.

Rada Miasta w głosowaniu jawnym (20 głosami za, jednogłośnie) podjęła z autopoprawką

UCHWAŁĘ Nr XIII / 154 / 2015

w sprawie Wieloletniej Prognozy Finansowej Miasta Mława

Ad pkt 7.

SŁAWOMIR KOWALEWSKI Burmistrz Miasta

Przedstawił projekt uchwały budżetowej Miasta Mława na 2016r., posługując się prezentacją multimedialną. Jest to bardzo ważny dokument na podstawie którego prowadzona jest gospodarka finansowa, funkcjonowanie zarówno jednostek organizacyjnych Miasta, jak również realizacja przedsięwzięć inwestycyjnych Miasta.

Uchwałę budżetową na 2016 rok przygotowano na podstawie ustaw i rozporządzeń:

- o samorządzie gminnym z dnia 8 marca 1990 r. (j.t. Dz. U. z 2015r. poz. 1515),
- o dochodach jednostek samorządu terytorialnego z dnia 13 listopada 2003 r., (tekst jednolity: Dz. U. z 2015 poz.513),
- o finansach publicznych z dnia 27 sierpnia 2009 r. (j.t. Dz. U. z 2013r. poz. 885z późn.zm.),

- o podatkach i opłatach lokalnych z dnia 12 stycznia 1991 r.(j.t. Dz. U. z 2014r poz.849 późn.zm.),
- Rozporządzenie Ministra Finansów z dnia 2 marca 2010r. w sprawie szczegółowej klasyfikacji dochodów, wydatków, przychodów i rozchodów oraz środków pochodzących ze źródeł zagranicznych. (j.t. Dz. z 2014 poz. 1053 z późn.zm.).

Przy opracowaniu Uchwały budżetowej na 2016 rok uwzględniono ponadto:

1. Wykonanie planu dochodów i wydatków budżetu miasta za okres 9 m-cy roku 2015;
2. Stan organizacyjny jednostek organizacyjnych na dzień 30 września 2015 r.;
3. Prognozowany wskaźnik cen towarów i usług konsumpcyjnych w wysokości 101,7% ;
4. Wskaźnik wzrostu wynagrodzeń w wysokości 102,0 %;
5. Wysokość obowiązkowej składki na Fundusz Pracy w wysokości 2, 45% podstawy ich wymiaru;
6. Wielkość zatrudnienia na koniec września 2015 r.

W Uchwale budżetowej na 2016 rok w planie dochodów i wydatków budżetu uwzględniono dotacje celowe przekazane na podstawie informacji:

1. Mazowieckiego Urzędu Wojewódzkiego w Warszawie o dochodach związanych z realizacją zadań z zakresu administracji rządowej oraz dotacji celowych w kwocie 10 877 578,00 zł przekazanych pismem Wojewody Mazowieckiego Nr FCR.I.3111.23.34.2015 z dnia 22 października 2015 r. w tym:

a/ Administracja publiczna kwocie 235 378,00 zł,

b/ Ochrona zdrowia w kwocie 2 500, 00 zł,

c/ Pomoc społeczna w kwocie 10 639 700,00 zł w tym:

- dotacje celowe otrzymane z budżetu państwa na realizację zadań bieżących z zakresu administracji rządowej oraz innych zadań zleconych gminie ustawami – 9 578 800,00 zł

- dotacje celowe otrzymane z budżetu państwa na realizację własnych zadań bieżących gmin – 1 060 900,00 zł,

2. Krajowego Biura Wyborczego Delegatura w Ciechanowie pismo Nr DCI-3101-31/15 z dnia 22 października 2015 roku, o kwocie dotacji dla Miasta Mława na sfinansowanie kosztów prowadzenia i aktualizacji stałego rejestru wyborców przekazane przez Krajowe Biuro Wyborcze Delegatura w Ciechanowie w kwocie 6 185,00 zł.

Zaplanowano w dochodach budżetu miasta na podstawie otrzymanego pisma z Ministerstwa Finansów Nr ST3-4750.132.2015 z dnia 12 października 2015r część oświatową subwencji ogólnej w kwocie 20 234 545,00 zł, oraz część równoważącą w kwocie 1 858,00 zł.

Biorąc pod uwagę powyższe elementy konstrukcyjne budżetu ustalono wielkości dochodów i wydatków planowanych na rok 2016 rok.

Dochody budżetu Miasta Mława na 2016r ustalono w wysokości 95 970 308,00 zł w tym:

a/ dochody bieżące w kwocie **91 115 308,00 zł**

b/ dochody majątkowe w kwocie **4 855 000,00 zł**

Wydatki budżetu Miasta Mława na 2016r ustalono w wysokości 95 970 308,00 zł w tym;

a/ wydatki bieżące w kwocie **81 442 943,00 zł.**

b/ wydatki majątkowe w kwocie **14 527 365,00 zł .**

Dochody od osób prawnych, od osób fizycznych i od innych jednostek nieposiadających osobowości prawnej oraz wydatki związane z ich poborem 4 420,00 zł

Zaplanowana kwota na pokrycie 20% inkasa od opłaty targowej dla inkasentów m.in. PSS „ Spójnia”, HPSP „ Podaż” w Mławie.

Obsługa długu publicznego 901 351,00 zł

Zaplanowana kwota na spłatę odsetek od zaciągniętych zobowiązań z tytułu wyemitowanych obligacji komunalnych.

Różne rozliczenia 500 000,00 zł

1. Rezerwa ogólna w kwocie 290 000,00 zł.

2. Rezerwa celowa zgodnie z ustawą o zarządzaniu kryzysowym w kwocie 210 000,00 zł.

Oświata i wychowanie 35 120 436,00 zł

- Szkoły podstawowe w kwocie 14 214 148,00 zł

- Oddziały przedszkolne w szkołach podstawowych w kwocie 315 143,00 zł.

- Przedszkola w kwocie 7 607 906,00 zł.

- Przedszkola specjalne w kwocie 14 355,00 zł

Szkolnictwo wyższe 100 000,00 zł

Dotacja dla Państwowej Wyższej Szkoły Zawodowej w Ciechanowie w kwocie 100 000,00 zł.

Ochrona zdrowia 582 500,00 zł

Zwalczanie narkomanii w kwocie 25 000,00 zł

Przeciwdziałanie alkoholizmowi w kwocie 555 000,00 zł w tym:

Pozostała działalność w kwocie 2 500,00 zł

Pomoc społeczna w kwocie 15 512 443,00 zł

Placówki opiekuńczo-wychowawcze w kwocie 221 000,00 zł

Domy pomocy społecznej w kwocie 259 520,00 zł

Rodziny zastępcze w kwocie 100 000,00 zł

Zadania w zakresie przeciwdziałania przemocy w rodzinie w kwocie 55 612,00 zł

Wspieranie rodziny w kwocie 76 963,00 zł

Świadczenia rodzinne, świadczenia z funduszu alimentacyjnego oraz składki na ubezpieczenia emerytalne i rentowe z ubezpieczenia społecznego w kwocie 9 501 500,00 zł w tym:

Składki na ubezpieczenie zdrowotne opłacane za osoby pobierające niektóre świadczenia z pomocy społecznej, niektóre świadczenia rodzinne oraz za osoby uczestniczące w zajęciach w centrum integracji społecznej w kwocie 71 600,00 zł

Zasiłki i pomoc w naturze oraz składki na ubezpieczenia emerytalne i rentowe w kwocie 583 000 zł,

Dodatki mieszkaniowe w kwocie 800 000,00 zł

Zasiłki stałe w kwocie 367 900,00 zł w tym:

Ośrodki pomocy społecznej w kwocie 2 914 348,00 zł

Usługi opiekuńcze i specjalistyczne usługi opiekuńcze w kwocie 66 000,00 zł

Pozostała działalność w kwocie 495 000, zł

Pozostałe zadania w zakresie polityki społecznej w kwocie 576 336,00 zł

Żłobki w kwocie 523 006,00 zł

Pozostała działalność w kwocie 53 330,00 zł

Edukacyjna opieka wychowawcza w kwocie 930 992,00 zł.

Świetlice szkolne w kwocie 829 992,00 zł w tym na: wynagrodzenia osobowe w kwocie 652 101,00 zł, dodatkowe wynagrodzenia roczne w kwocie 41 822,00 zł oraz pochodne od wynagrodzeń w kwocie 136 069,00 zł.

Kolonie i obozy oraz inne formy wypoczynku dzieci i młodzieży szkolnej, a także szkolenie młodzieży w kwocie 15 000,00 zł. Dotacja celowa w kwocie 15 000,00 zł na dofinansowanie zadań zleconych stowarzyszeniom w ramach otwartego konkursu ofert na organizację wypoczynku dla dzieci i młodzieży.

Pomoc materialna dla uczniów w kwocie 86 000,00 zł

1. Pomoc materialna dla uczniów w kwocie 65 000,00 zł. Zadanie realizowane przez Miejski Ośrodek Pomocy Społecznej w Mławie ze środków własnych miasta.

2. Pomoc materialna dla uczniów w formie stypendiów w kwocie 21 000,00 zł dla uzdolnionych uczniów, wyróżniających się wybitnymi osiągnięciami naukowymi, artystycznymi lub sportowymi.

Gospodarka komunalna i ochrona środowiska w kwocie 8 674 645,00 zł.

Gospodarka ściekowa i ochrona wód w kwocie 2 532 500,00 zł w tym:

- Budowa kanalizacji sanitarnej w ul. Dzierzowskiej, Reja, Dalekiej, Zacisze w Mławie w kwocie 100 000,00 zł,

- Budowa kanalizacji sanitarnej w ul. Studzieniec, ul. Brzozowej, ul. Sosnowej w Mławie w kwocie 650 000,00 zł

- Budowa zbiornika retencyjnego przy ul. LG Electronics w Mławie w kwocie 1 700 000,00 zł

- „Budowa odcinka sieci wodociągowej w ul. Działdowskiej w Mławie do wysokości działki 11-269/7 ” w kwocie 5 000,00 zł,
- „Budowa przykanalików sanitarnych w ul. Studzieniec w Mławie ” w kwocie 5 000,00 zł,
- „Budowa sieci wodociągowej w ul. Lazurowej w Mławie ” w kwocie 5 000,00 zł,
- „Budowa sieci wodociągowej w ul. Przemysłowej w Mławie ” w kwocie 5 000,00 zł,
- „Budowa odcinka sieci wodociągowej w ul. Grzybowej w Mławie ” w kwocie 5 000,00 zł,
- „Budowa odcinka sieci wodociągowej w ul. Zacisze w Mławie ” w kwocie 5 000,00 zł,
- „Przebudowa sieci wodociągowej w ul. Adama Bienia w Mławie” w kwocie 52 500,00 zł,

Gospodarka odpadami w kwocie 2 682 845,00 zł.

1. Wydatki bieżące – 2 682 845,00 zł.

a/ wynagrodzenia osobowe pracowników w kwocie 192 200,00 zł środki będą przeznaczone m.in. na wynagrodzenia sześciu pracowników obsługujących system gospodarki odpadami komunalnymi,

b/ dodatkowe wynagrodzenie roczne pracowników w kwocie 16 000,00 zł,

c/ składki na ubezpieczenia społeczne w kwocie 35 980,00 zł od wynagrodzeń pracowników obsługujących system gospodarki odpadami komunalnymi,

d/ składki na Fundusz Pracy w wysokości 5 101,00 zł od wynagrodzeń pracowników obsługujących system gospodarki odpadami komunalnymi,

e/ odpisy na zakładowy fundusz świadczeń socjalnych w wysokości 6 564,00 zł od wynagrodzeń pracowników obsługujących system gospodarki odpadami komunalnymi,

f/ zakup materiałów i wyposażenia w kwocie 15 000,00 zł z przeznaczeniem m. in. na zakupy materiałów biurowych,

g/ zakup usług pozostałych w wysokości 2 410 000,00 zł z przeznaczeniem na:

- odbiór, transport, zbieranie, odzysk i unieszkodliwianie odpadów komunalnych od mieszkańców Miasta Mława w kwocie 2 300 000,00 zł,

- wydruk deklaracji, ulotek, plakatów, edukacja mieszkańców, koszty pocztowe, serwis oprogramowania w kwocie 50 000 zł,

- usuwanie wyrobów zawierających azbest z terenu Miasta Mława w kwocie 60 000 zł,

h/ podróże służbowe w kwocie 1 000,00 zł,

i/ szkolenia pracowników obsługujących system gospodarki odpadami komunalnymi w kwocie 1 000,00 zł.

Oczyszczanie miast i wsi w kwocie 610 000,00 zł w tym:

a/ zakup worków, rękawic i narzędzi pracy dla pracowników zatrudnionych w ramach robót publicznych w kwocie 10 000,00zł,

b/ utrzymanie czystości i porządku na terenie Miasta oraz zakup usług wywozu i składowania odpadów w kwocie 600 000,00 zł,

Utrzymanie zieleni w miastach i gminach w kwocie 576 000,00 zł. w tym:

a/ zakup energii, wody w kwocie 25 000,00 zł - środki będą przeznaczone na zużycie wody do celów przeciwpożarowych, opłaty za wodę z pompek ulicznych wykorzystywaną przez mieszkańców Mławy,

b/ zakup usług remontowych (remont ławek) w kwocie 1 000,00 zł,

c/ zakup usług pozostałych w kwocie 550 000,00 zł środki będą przeznaczone na pielęgnację i utrzymanie zieleni na terenie miasta, konserwację fontanny w Parku Miejskim, straszenie ptaków w parku i zdejmowanie gniazd.

Schroniska dla zwierząt w kwocie 198 800,00 zł w tym:

- przyjmowanie padliny z terenu Miasta Mława w kwocie 6 500,00 zł,

- utrzymanie bezdomnych zwierząt w schronisku w kwocie 145 300,00 zł,

- usługi weterynaryjne u bezdomnych zwierząt w kwocie 42 000,00 zł,

- utrzymanie zwierząt gospodarskich, które zostały odebrane właścicielom z powodu złych warunków sanitarnych w kwocie 5 000,00 zł.

Oświetlenia ulic, placów i dróg w kwocie 1 450 000,00 zł w tym;

a/ planujemy przeznaczyć kwotę 1 400 000,00 zł na niezbędne koszty energii elektrycznej i konserwacji urządzeń oświetleniowych zgodnie z zawartymi umowami między gminą i przedsiębiorstwami energetycznymi,

b/ zakup usług w kwocie 30 000,00 zł – naprawa punktów świetlnych na terenie Miasta Mława.

c/ zwiększa się plan finansowy wydatków Urzędu Miasta w kwocie 20 000,00 zł z tytułu realizacji zadań inwestycyjnych w tym:

- „Budowa punktów świetlnych w ul. Cichej w Mławie ” w kwocie 5 000,00 zł,

- „Budowa punktów świetlnych w ul. Spokojnej w Mławie ” w kwocie 5 000,00 zł,

- „Budowa punktów świetlnych w ul. Ks. Krajewskiego w Mławie” w kwocie 10 000,00 zł.

Pozostała działalność w kwocie 624 500,00 zł w tym:

a/ zakup materiałów i wyposażenia w kwocie 1 000,00 zł środki przeznaczone na: zakupy materiałów (rękawic, worków i narzędzi pracy do sprzątania) w ramach akcji „Sprzątanie Świata”,

b/ zakup usług remontowych w kwocie 421 000,00 zł w tym:

- remonty budynków komunalnych i lokali (ul. Żwirki 20A, ul. Sportowej 19, ul. Słowackiego 8, ul. Ordona 10, ul. Narutowicza 13, ul. Mickiewicza 14, ul. Warszawska 59,) oraz pomiary instalacji elektrycznych, przestawienie pieców kaflowych, wymiana pojedynczych okien, remont lokali po zmarłych i eksmisjach w kwocie 385 000,00 zł,

- remonty w ramach Programu "Nasz Dom" z Polityki Mieszkaniowej w kwocie 30 000,00 zł,

- remonty w ramach Programu "Ulepszymy Mieszkanie" z Polityki Mieszkaniowej w kwocie 6 000 zł,

c/ zakup usług pozostałych w kwocie 135 000,00 zł w tym:

- utrzymanie terenów gminnych przyległych do budynków mieszkalnych - sprzątanie, koszenie i monitorowanie zagrożeń w kwocie 50 000,00 zł,
- regulacja rowów melioracyjnych w kwocie 30 000,00 zł,
- aktualizacja założeń do planu zaopatrzenia w ciepło, energię elektryczną i paliwa gazowe dla miasta Mława w kwocie 35 000,00 zł,
- opracowanie Programu Ochrony Środowiska dla Miasta Mława na lata 2016-2020 w kwocie 20 000,00 zł,

d/ zakup usług obejmujących wykonanie ekspertyz, analiz i opinii w kwocie 5 000,00 zł.

e/ różne opłaty i składki w kwocie 50 000,00 zł w tym:

- wpłaty do MZDW i innych zarządców za umieszczenie urzędzeń na ich terenach w kwocie 15 000 zł,
- środki w kwocie 35 000,00 zł przeznaczone na opłaty za stałe wyłączenie gruntów z produkcji leśnej na cele nierolnicze i nieleśne (za wycięcie drzew pod zadanie inwestycyjne),

f/ kary i odszkodowania wypłacone na rzecz osób prawnych i innych jednostek organizacyjnych w kwocie 2 000,00 zł,

g/ koszty postępowania sądowego związane ze sprawami sądowymi o odszkodowanie w kwocie 500,00 zł,

Kultura i ochrona dziedzictwa narodowego w kwocie 3 058 250,00 zł.

Pozostałe zadania w zakresie kultury w kwocie 300 500,00 zł

1. Dotacja celowa z budżetu na dofinansowanie zadań zleconych stowarzyszeniom 75 000,00 zł., w tym:

a/ otwarty konkurs ofert na realizację zadań publicznych w zakresie działalności kulturalnej w wysokości 70 000,00 zł,

b/ otwarty konkurs ofert na realizację zadań publicznych w zakresie aktywizacji osób starszych w wysokości 5 000,00 zł,

2. Wynagrodzenia bezosobowe w kwocie 5 000,00 zł - wynagrodzenia z umów zleceń i o dzieło za obsługę imprez kulturalnych i rocznicowych (Rekonstrukcja Bitwy pod Mławą, Grand Prix Polski – Turniej Tańca Towarzyskiego, uroczystości patriotyczno-historyczne).

3. Zakup materiałów i wyposażenia w kwocie 40 500,00 zł- zakup materiałów informacyjnych (plakatów, banerów, ulotek) dotyczących imprez kulturalnych oraz wyposażenia na „Rekonstrukcja Bitwy pod Mławą”.

4. Zakup usług pozostałych w kwocie 180 000,00 zł - organizacja i współorganizacja imprez kulturalnych, uroczystości rocznicowych, opracowanie i wydanie folderu Rekonstrukcja Bitwy pod Mławą, organizacja wydarzenia historycznego „Rekonstrukcja Bitwy pod Mławą”.

Domy i ośrodki kultury, świetlice i kluby w kwocie 1 050 000,00 zł w tym:

- Dotacja podmiotowa dla Miejskiego Domu Kultury w Mławie na działalność statutową,

- Pozostałe instytucje kultury w kwocie 176 370,00 zł.

Dotacja podmiotowa dla Stacji Naukowej im Prof. Stanisława Herbsta w Mławie.

Biblioteki w kwocie 737 480,00 zł

Dotacja podmiotowa dla Miejskiej Biblioteki Publicznej w Mławie.

Muzea w kwocie 793 900,00 zł

Dotacja podmiotowa dla Muzeum Ziemi Zawkrzeńskiej w Mławie, w tym dotacja od Powiatu Mławskiego w kwocie 9 000,00 zł.

Kultura fizyczna w kwocie 8 432 344,00 zł.

Obiekty sportowe w kwocie 3 810 244,00 zł

Wydatki bieżące w kwocie 390 244,00 zł

Dotacja celowa dla Powiatu Mławskiego w Mławie na częściowe pokrycie kosztów funkcjonowania Mławskiej Hali Sportowej w Mławie.

Wydatki majątkowe w kwocie 3 420 000,00 zł

Przebudowa obiektów sportowych na terenie Miejskiego Ośrodka Sportu i Rekreacji w Mławie – etap I w kwocie 3 420 000,00 zł.

Instytucje kultury fizycznej w kwocie 4 286 700,00 zł

1. Wydatki bieżące w kwocie 3 986 700,00 zł

Zaplanowana kwota obejmuje wydatki na zadania realizowane przez Miejski Ośrodek Sportu i Rekreacji w Mławie m.in. na :

- popularyzację różnorodnych dyscyplin sportu i rekreacji wśród mieszkańców Miasta Mława i Powiatu, a w szczególności dzieci i młodzieży,
- administrację i zarządzanie budynkiem krytej pływalni, stadionem i boiskami ORLIK oraz zapewnienie funkcjonowania tych obiektów zgodnie z ich przeznaczeniem,
- eksploatację i administrowanie kąpieliska nad Zalewem Ruda,
- dowóz dzieci niepełnosprawnych z terenu miasta do szkół.

W ramach realizacji powyższych zadań MOSiR planuje wydatki na:

- wydatki osobowe niezaliczane do wynagrodzeń (świadczenia rzeczowe wynikające z przepisów BHP, ekwiwalent za pranie odzieży roboczej) w kwocie 26 200,00 zł,
- wynagrodzenia i pochodne pracowników MOSiR wraz z dodatkowym wynagrodzeniem rocznym w kwocie 1 847 800,00 zł,
- składki na ubezpieczenia społeczne i Fundusz Pracy w kwocie 373 000,00 zł,
- wpłaty na państwowy Fundusz rehabilitacji osób Niepełnosprawnych w kwocie 15 000,00 zł,

- wydatki na umowy zlecenia z ratownikami Zalewu Ruda i Krytej Pływalni z instruktorami nauki pływania, zajęcia rekreacyjne dla młodzieży i dorosłych, obsługa boisk ORLIK przy SP i MOSiR, konserwacja dźwigu, obsługa informatyczna to kwota 156 200,00 zł,

- nagrody konkursowe w kwocie 30 000,00 zł,

- zakup materiałów i wyposażenia zaplanowano w wysokości 293 700,00 zł, to przede wszystkim: wydatki eksploatacyjne pojazdów, maszyn i urządzeń tj. paliwo części zamienne, środki do utrzymania czystości, chemia do uzdatniania wody basenowej, części zamienne do sprzętu basenowego, kotłów, wentylatorów, stacji uzdatniania wody basenowej, artykuły i materiały do remontów i napraw bieżących obiektów, sprzęt sportowy (m.in. piłki, rakiety), zakup nagród i różnych artykułów dla uczestników imprez, materiałów biurowych, papierniczych i akcesoriów komputerowych, środków czystości, karnety wstępu na pływalnię, zakup wyposażenia apteczek medycznych,

- zakup energii w kwocie 807 000,00 zł w tym zakup paliwa gazowego, wody i energii elektrycznej na obiekty MOSiR w Mławie,

- zakup usług remontowych (usługi remontowe pojazdów i obiektów sportowych) w kwocie 20 000,00 zł,

- zakup usług zdrowotnych w kwocie 10 000,00 zł,

- zakup usług pozostałych w wysokości 247 300,00 zł. m.in. przegląd i badania techniczne pojazdów, media (kanalizacja, wywóz nieczystości), dowożenie dzieci z mławskich szkół podstawowych na pływalnię, obsługa prawna, reklama imprez sportowych i pływalni, aktualizacja oprogramowań (m.in. basenu, kadry i płace, finanse rozrachunki), badanie jakości wody na kąpieliskach, dowożenie dzieci na lodowisko w czasie ferii zimowych,

- zakup usług telekomunikacyjnych w kwocie 12 000,00 zł,

- podróże służbowe krajowe w kwocie 10 000,00 zł,

- opłaty z tytułu ubezpieczenia majątku i opłaty za zajęcie pasa drogowego zaplanowano w kwocie 30 000,00 zł,

- odpis na zakładowy fundusz świadczeń socjalnych w wysokości 58 000,00 zł,

- opłaty za zajęcia pasa drogowego w kwocie 600,00 zł,

- procent podatku naliczonego od zakupów związanych ze sprzedażą opodatkowaną i zwolnioną, którego nie można odliczyć zaplanowano na kwotę 40 200,00 zł.

- szkolenia pracowników w kwocie 9 000,00 zł,

- składki na Fundusz Emerytur pomostowych w kwocie 700,00 zł,

2. Wydatki majątkowe w kwocie 300 000,00 zł,

Budowa placu zabaw na terenie MOSiR w Mławie w ramach budżetu obywatelskiego w kwocie 300 000,00 zł.

Zadania w zakresie kultury fizycznej i sportu w kwocie 335 400,00 zł.

W ramach powyższej kwoty planuje się przekazanie środków w formie dotacji na finansowanie zadań zleconych do realizacji stowarzyszeniom, z przeznaczeniem na :

a/ otwarty konkurs ofert na realizację zadań publicznych w zakresie upowszechniania kultury fizycznej w kwocie 250 000,00 zł,

b/ otwarty konkurs ofert finansowania w ramach zadań z zakresu sprzyjania rozwojowi sportu na terenie Miasta Mława w kwocie 70 000,00 zł,

c/ nagrody konkursowe w kwocie 4 300,00 zł,

d/ zakup materiałów w kwocie 9 000,00 zł, w tym: zakup dyplomów, nagród, statuetek, pucharów dla uczestników imprez i turniejów sportowych ,

e/ zakup usług pozostałych w kwocie 2 100,00 zł, w tym: organizacja i współorganizacją imprez i turniejów sportowych, wykonanie banerów i plakatów informacyjnych o imprezach i turniejach.

Na wydatki majątkowe zaplanowano kwotę 14 527 365,00 zł

W poszczególnych działach przedstawiają się następująco:

- Transport i łączność w kwocie 7 872 000,00 zł,
- Gospodarka mieszkaniowa w kwocie 330 000,00 zł,
- Administracja publiczna w kwocie 32 865,00 zł w tym :
- Oświata i wychowanie w kwocie 10 000,00 zł,
- Gospodarka komunalna i ochrona wód w kwocie 2 532 500,00 zł w tym:
- Oświetlenie ulic, placów i dróg (+20 000,00 zł),
- Pozostała działalność (+10 000,00 zł),
- Kultura fizyczna 3 720 000,00 zł

Środki na realizację zadań inwestycyjnych w tym:

- Przebudowa obiektów sportowych na terenie Miejskiego Ośrodka Sportu i Rekreacji w Mławie
- etap I w kwocie 3 420 000,00 zł,
- Budowa placu zabaw na terenie MOSiR w Mławie w ramach budżetu obywatelskiego w kwocie 300.000,00 zł,

Zaplanowano rezerwę ogólną w kwocie 290 000,00 zł oraz rezerwę celową na zarządzanie kryzysowe w kwocie 210.000,00 zł.

Na spłatę wcześniej zaciągniętych zobowiązań (wykup papierów wartościowych) zaplanowano kwotę 4.000.000,00 zł pochodzącą z emisji obligacji komunalnych.

Zabezpieczono również kwotę 901 351,00 zł na odsetki i dyskonto od krajowych skarbowych papierów wartościowych oraz od krajowych pożyczek.

Ograniczone w stosunku do potrzeb środki finansowe będą nakładać obowiązek ścisłego przestrzegania oszczędnej gospodarki.

HENRYK ANTCZAK Skarbnik Miasta

Przedstawił autopoprawkę do projektu budżetu miasta Mława na 2016r.

W załączniku Nr 1 (dochody) do zwiększa się dochody budżetu w kwocie **(+242 500,00 zł)** z tytułu:

Dział 756 – Dochody od osób prawnych, osób fizycznych i od innych jednostek nieposiadających osobowości prawnej oraz wydatki związane z ich poborem (+242 500,00 zł)

Rozdział 75615 – Wpływy z podatku rolnego, podatku leśnego, podatku od czynności cywilnoprawnych, podatków i opłat lokalnych od osób prawnych i innych jednostek organizacyjnych (+142 500,00 zł)

Zwiększenie planu finansowego dochodów Urzędu Miasta w kwocie (+142 500,00 zł) z tytułu podatku od nieruchomości osób prawnych.

Rozdział 75616 – Wpływy z podatku rolnego, podatku leśnego, podatku od spadków i darowizn, podatku od czynności cywilnoprawnych oraz podatków i opłat lokalnych od osób fizycznych (+100 000,00 zł)

Zwiększenie planu finansowego dochodów Urzędu Miasta w kwocie (+100 000,00 zł) z tytułu podatku od nieruchomości osób fizycznych.

W załączniku Nr 2 (wydatki) do projektu uchwały budżetowej zwiększa się wydatki budżetu w kwocie **(+242 500,00 zł)** z tytułu:

Dział 600 – Transport i łączność (+120 000,00 zł)

Rozdział 60016 – Drogi publiczne gminne (+120 000,00 zł)

Zwiększa się plan finansowy wydatków Urzędu Miasta w kwocie (+120 000,00 zł) z tytułu realizacji zadań inwestycyjnych;

- „Przebudowa nawierzchni ul. Antoniny Mrozowskiej w Mławie” w kwocie 10 000,00 zł,
- „Budowa chodnika i przebudowa odcinka ul. Batorego w Mławie – etap I” w kwocie 10 000,00 zł,
- „Przebudowa ul. Gdyńskiej w Mławie – etap I” w kwocie (+5 000,00 zł,)
- „Przebudowa ul. Piłsudskiego w Mławie – etap I” w kwocie (+5 000,00 zł.)
- „ Przebudowa ul. Wasiłowskiego w Mławie „ w kwocie (+90 000,00 zł)

Dział 801 – Oświata i wychowanie (+10 000,00 zł)

Rozdział – Przedszkola (+10 000,00 zł)

Zwiększa się plan finansowy wydatków Urzędu Miasta w kwocie (+10 000,00 zł) z tytułu realizacji zadań inwestycyjnych pn: „Budowa systemu oddymiania klatek schodowych MPS Nr 4 w Mławie”.

Dział 900 – Gospodarka komunalna i ochrona środowiska (+112 500,00 zł)

Rozdział 90001- Gospodarka ściekowa i ochrona wód (+82 500,00 zł)

Zwiększa się plan finansowy wydatków Urzędu Miasta w kwocie (+82 500,00 zł) z tytułu realizacji zadań inwestycyjnych;

- „Budowa odcinka sieci wodociągowej w ul. Działdowskiej w Mławie do wysokości działki 11-269/7 ” w kwocie (+5 000,00 zł),
- „Budowa przykanalików sanitarnych w ul. Studzieniec w Mławie ” w kwocie(+5 000,00 zł),
- „Budowa sieci wodociągowej w ul. Lazurowej w Mławie ” w kwocie (+ 5 000,00 zł),
- „Budowa sieci wodociągowej w ul. Przemysłowej w Mławie ” w kwocie (+ 5 000,00 zł),
- „Budowa odcinka sieci wodociągowej w ul. Grzybowej w Mławie ” w kwocie (+5 000,00 zł),
- „Budowa odcinka sieci wodociągowej w ul. Zacisze w Mławie ” w kwocie (+5 000,00 zł),
- „Przebudowa sieci wodociągowej w ul. Adama Bienia w Mławie” w kwocie (+52 500,00 zł)

Rozdział 90015 – Oświetlenie ulic, placów i dróg (+20 000,00 zł)

Zwiększa się plan finansowy wydatków Urzędu Miasta w kwocie (+20 000,00 zł) z tytułu realizacji zadań inwestycyjnych;

- „Budowa punktów świetlnych w ul. Cichej w Mławie ” w kwocie (+5 000,00 zł)
- „Budowa punktów świetlnych w ul. Spokojnej w Mławie ” w kwocie (+5 000,00 zł)
- „Budowa punktów świetlnych w ul. Ks. Krajewskiego w Mławie” w kwocie (+10 000,00 zł)

Rozdział 90095 – Pozostała działalność (+10 000,00 zł)

Zwiększa się plan finansowy wydatków Urzędu Miasta w kwocie (+10 000,00 zł) z tytułu realizacji zadań inwestycyjnych pn: „Budowa budynku socjalnego w Mławie – etap I”.

Planowane na 2016 rok dochody budżetu Miasta Mława uległy zmianie i wynoszą 95 970 308,00 zł .

Planowane na 2015 rok wydatki budżetu Miasta Mława uległy zmianie i wynoszą 95 970 308,00 zł.

MARIUSZ SZCZECHOWICZ Sekretarz Miasta

Odczytał Uchwałę Składu Orzekającego Regionalnej Izby Obrachunkowej Nr Ci.326.2015 z dnia 2 grudnia 2015r. w sprawie wydania pozytywnej opinii o przedłożonym przez Burmistrza Miasta Mława projekcie uchwały budżetowej na 2016r. (kopia uchwały stanowi załącznik do niniejszego protokołu).

Projekt uchwały omawiany był na posiedzeniu Komisji ds. Rodziny i Spraw Społecznych, Komisji Oświaty, Kultury i Sportu, Komisji Bezpieczeństwa Publicznego i Ochrony Przeciwpożarowej, Komisji Budownictwa, Gospodarki Komunalnej, Rolnictwa i Ochrony Środowiska oraz Komisji Rozwoju Gospodarczego i Budżetu i uzyskał pozytywną opinię.

Radny MARIAN WILAMOWSKI

Jest to budżet szczególny ponieważ po raz pierwszy wprowadzony został budżet obywatelski w kw. 300tyś.zł. Podkreślił, że dobrym rozwiązaniem jest komunikacja miejska , z której korzysta bardzo dużo mieszkańców. Budżet na 2016 jest budżetem systematycznego wzrostu i możemy tylko pogratulować sobie właśnie takiego budżetu.

Radny JERZY RAKOWSKI

Jeśli chodzi o dochody z podatku od osób fizycznych jest to bardzo ważna pozycja dla budżetu. Są to twarde, wypracowane dochody przez to środowisko i jest to wynik dobrych zdarzeń gospodarczych na przestrzeni wielu lat. Jest to godne podkreślenia i należy zastanowić się , co zrobić żeby było jeszcze lepiej. Czy uchwała , która dotyczyła zmniejszenia podatków dla przedsiębiorców, którzy tworzą nowe miejsca pracy została uchylona, czy obowiązuje, a jeśli tak to czy ktoś z niej skorzystał. Uważa, że należałoby do tej uchwały wrócić na komisjach. Należałoby się zastanowić co zrobić żeby zwiększyć dochód ze strefy płatnego parkowania , może należałoby przejąć tę usługę. Poza dużymi inwestycjami przy podziale nadwyżki budżetowej należy zwrócić uwagę na wnioski kierowane przez Osiedla. W budżecie jest to bardzo istotna i ważna pozycja. Poprosił o wygospodarowanie środków na nakładki na ulicach. Będzie głosował za budżetem z nadzieją o przeznaczeniu również środków na zadania w Osiedlu Śródmieście.

SŁAWOMIR KOWALEWSKI Burmistrz Miasta Mława podziękował za deklarację poparcia projektu budżetu na 2016r. Znacząca część budżetu przeznaczana jest na remonty i inwestycje. Podziękował mieszkańcom miasta za ważne i cenne spotkania osiedlowe jakie odbywały się na poszczególnych osiedlach. Nikt nie mieszka w dzielnicy przemysłowej i nie mówi o problemach / parkingach , oświetleniu /. Poprawa infrastruktury jest w tej dzielnicy

bardzo potrzebna , rozwijają się firmy działające od wielu lat w tej dzielnicy, formy płacą podatki i należy również inwestować w poprawę infrastruktury w tej dzielnicy.

Przeciwny jest odnośnie przejmowania strefy płatnego parkowania, są to wysokie koszty. Mieszkańcy proponują rozszerzenie strefy płatnego parkowania, opłaty nie są podnoszone od kilku lat. Były różne zdania na ten temat , ale to rozwiązanie samo się obroniło.

Podziękował za słowa uznania jeśli chodzi o wprowadzenie w naszym mieście komunikacji miejskiej. Słowa podziękowania kierowane są od mieszkańców miasta, którzy korzystają z komunikacji miejskiej , dojeżdżają do szpitala , do szkół , zakładów pracy, na cmentarz oraz do miejsc zamieszkania. Odnośnie uchwały podatkowej dla przedsiębiorców zmieniły się przepisy i w najbliższym czasie zostanie sprawa ta przedstawiona na komisjach rady.

Podziękował za to, że w atmosferze zrozumienia i szacunku można dyskutować nad projektem budżetu , zmianach do budżetu i rozumieć to, że wszystkiego od razu nie da się wykonać. Podziękował również za cierpliwość i zrozumienie mieszkańcom, którzy bardzo długo oczekują na wykonanie ulicy, czy chodnika. Jeśli chodzi o wykonywanie nakładek na ulicach poinformował, że planowane jest wykonanie 13 km kolektorów sanitarnych na terenie naszego miasta. W tych miejscach gdzie nawierzchnia jest w złym stanie nie należy dokonywać nakładek do momentu podjęcia decyzji, na których ulicach będą wykonywane kolektory sanitarne.

Rada Miasta w głosowaniu jawnym (20 głosami za, jednogłośnie) podjęła z autopoprawką

UCHWAŁĘ Nr XIII / 155 / 2015

budżetową Miasta Mława na 2016r.

Przewodniczący Rady Miasta LESZEK OŚLIŹŁOK

Ogłosił 10 minutową przerwę w obradach.

Ad pkt 8.

HENRYK ANTCZAK Skarbnik Miasta

Przedstawił projekt uchwały w sprawie zmiany Wieloletniej Prognozy Finansowej Miasta Mława wraz z autopoprawką Nr 1.

Autopoprawka do projektu uchwały w sprawie Wieloletniej Prognozy Finansowej Miasta Mława na lata 2016 – 2023.

Załącznik Nr 1 – Wieloletnia Prognoza Finansowa

W Wieloletnie Prognozie Finansowej uległy zmianie dochody i wydatki Miasta Mława na rok 2016 tj.:

- dochody uległy zwiększeniu o kwotę (+242 500,00 zł) i wynoszą 95 970 308,00 zł

- wydatki uległy zwiększeniu o kwotę (+242 500,00 zł) i wynoszą 95 970 308,00 zł

Załącznik Nr 2 - Wykaz przedsięwzięć do Wieloletniej prognozy Finansowej

Wprowadza się do projektu budżetu Miasta Mława na 2016 zadania inwestycyjne;

1. „Przebudowa nawierzchni ul. Antoniny Mrozowskiej w Mławie”

Okres realizacji w latach 2015 – 2016

Łączne nakłady finansowe w kwocie 310 000,00 zł

Limit zobowiązań w kwocie 10 000,00 zł w tym:

Limit zobowiązań w roku 2016 w kwocie 10 000,00 zł

2. „Budowa chodnika i przebudowa odcinka ul. Batorego w Mławie – etap I”

Okres realizacji w latach 2015 – 2016

Łączne nakłady finansowe w kwocie 40 000,00 zł

Limit zobowiązań w kwocie 10 000,00 zł w tym:

Limit zobowiązań w roku 2016 w kwocie 10 000,00 zł

3. „Przebudowa ul. Gdyńskiej w Mławie – etap I”

Okres realizacji w latach 2015 – 2016

Łączne nakłady finansowe w kwocie 10 000,00 zł

Limit zobowiązań w kwocie 5 000,00 zł w tym:

Limit zobowiązań w roku 2016 w kwocie 5 000,00 zł

4. „Przebudowa ul. Piłsudskiego w Mławie – etap I”

Okres realizacji w latach 2015 – 2016

Łączne nakłady finansowe w kwocie 10 000,00 zł

Limit zobowiązań w kwocie 5 000,00 zł w tym:

Limit zobowiązań w roku 2016 w kwocie 5 000,00 zł

5. „Budowa systemu oddymiania klatek schodowych MPS Nr 4 w Mławie”

Okres realizacji w latach 2015 – 2016

Łączne nakłady finansowe w kwocie 410 000,00 zł

Limit zobowiązań w kwocie 10 000,00 zł w tym:

Limit zobowiązań w roku 2016 w kwocie 10 000,00 zł

6. „Budowa odcinka sieci wodociągowej w ul. Działdowskiej w Mławie do wysokości działki 11-269/7 ”

Okres realizacji w latach 2015 – 2016

Łączne nakłady finansowe w kwocie 15 000,00 zł

Limit zobowiązań w kwocie 5 000,00 zł w tym:

Limit zobowiązań w roku 2016 w kwocie 5 000,00 zł

7. „Budowa przykanalików sanitarnych w ul. Studzieniec w Mławie ”

Okres realizacji w latach 2015 – 2016

Łączne nakłady finansowe w kwocie 10 000,00 zł

Limit zobowiązań w kwocie 5 000,00 zł w tym:

Limit zobowiązań w roku 2016 w kwocie 5 000,00 zł

8. „Budowa sieci wodociągowej w ul. Lazurowej w Mławie ”

Okres realizacji w latach 2015 – 2016

Łączne nakłady finansowe w kwocie 11 000,00 zł

Limit zobowiązań w kwocie 5 000,00 zł w tym:

Limit zobowiązań w roku 2016 w kwocie 5 000,00 zł

9. „Budowa sieci wodociągowej w ul. Przemysłowej w Mławie ”

Okres realizacji w latach 2015 – 2016

Łączne nakłady finansowe w kwocie 25 000,00 zł

Limit zobowiązań w kwocie 5 000,00 zł w tym:

Limit zobowiązań w roku 2016 w kwocie 5 000,00 zł

10. „Budowa odcinka sieci wodociągowej w ul. Grzybowej w Mławie ”

Okres realizacji w latach 2015 – 2016

Łączne nakłady finansowe w kwocie 17 000,00 zł

Limit zobowiązań w kwocie 5 000,00 zł w tym:

Limit zobowiązań w roku 2016 w kwocie 5 000,00 zł

11. „Budowa odcinka sieci wodociągowej w ul. Zacisze w Mławie ”

Okres realizacji w latach 2015 – 2016

Łączne nakłady finansowe w kwocie 41 000,00 zł

Limit zobowiązań w kwocie 5 000,00 zł w tym:

Limit zobowiązań w roku 2016 w kwocie 5 000,00 zł

12. „Budowa punktów świetlnych w ul. Cichej w Mławie ”

Okres realizacji w latach 2015 – 2016

Łączne nakłady finansowe w kwocie 15 000,00 zł

Limit zobowiązań w kwocie 5 000,00 zł w tym:

Limit zobowiązań w roku 2016 w kwocie 5 000,00 zł

13. „Budowa punktów świetlnych w ul. Spokojnej w Mławie ”

Okres realizacji w latach 2015 – 2016

Łączne nakłady finansowe w kwocie 15 000,00 zł

Limit zobowiązań w kwocie 5 000,00 zł w tym:

Limit zobowiązań w roku 2016 w kwocie 5 000,00 zł

14. „Budowa budynku socjalnego w Mławie – etap I”

Okres realizacji w latach 2015 – 2016

Łączne nakłady finansowe w kwocie 80 000,00 zł

Limit zobowiązań w kwocie 10 000,00 zł w tym:

Limit zobowiązań w roku 2016 w kwocie 10 000,00 zł

15. „Przebudowa sieci wodociągowej w ul. Adama Bienia w Mławie”

Okres realizacji w latach 2015 – 2016

Łączne nakłady finansowe w kwocie 55 000,00 zł

Limit zobowiązań w kwocie 52 500,00 zł w tym:

Limit zobowiązań w roku 2016 w kwocie 52 500,00 zł

16. „Przebudowa ul. Wasiłowskiego w Mławie ”

Okres realizacji w latach 2015 – 2016

Łączne nakłady finansowe w kwocie 190 000,00 zł

Limit zobowiązań w kwocie 90 000,00 zł w tym:

Limit zobowiązań w roku 2016 w kwocie 90 000,00 zł

17. „Budowa punktów świetlnych w ul. Ks. Krajewskiego w Mławie ”

Okres realizacji w latach 2015 – 2016

Łączne nakłady finansowe w kwocie 50 000,00 zł

Limit zobowiązań w kwocie 10 000,00 zł w tym:

Limit zobowiązań w roku 2016 w kwocie 10 000,00 zł

W Wieloletniej Prognozie Finansowej wprowadza się następujące zmiany:

Dochody budżetu Miasta w 2015 roku uległy zmianie o kwotę (-808 905,51 zł) w tym:

1. Dochody budżetowe, zgodnie z załącznikiem nr 1 do Uchwały w sprawie zmiany uchwały budżetowej na 2015r w kwocie (- 798 228,14 zł) w tym:

Rozdział 75615 - Wpływy z podatku rolnego, podatku leśnego, podatku od czynności cywilnoprawnych, podatków i opłat lokalnych od osób prawnych i innych jednostek organizacyjnych (-507 946,14 zł)

Zmniejszenie planu dochodów Urzędu Miasta Mława w kwocie (-507 946,14 zł) z tytułu wpływów podatku od nieruchomości od osób prawnych.

Rozdział 75616 - Wpływy z podatku rolnego, podatku leśnego, podatku od spadków i darowizn, podatku od czynności cywilnoprawnych oraz podatków i opłat lokalnych od osób fizycznych (-263 123,00 zł)

Zmniejszenie planu dochodów Urzędu Miasta Mława w kwocie (-263 123,00 zł) z tytułu wpływów podatku od nieruchomości od osób fizycznych.

Rozdział 90001 – Gospodarka ściekowa i ochrona wód (-64 000,00 zł)

Zmniejszenie planu finansowego dochodów Urzędu Miasta Mława w kwocie (-64 000,00 zł) z tytułu darowizny od mieszkańców Miasta Mława na realizację zadania inwestycyjnego pn: „Budowa sieci wodociągowej w ul. Lazurowej w Mławie”.

Rozdział 90002 – Gospodarka odpadami (+36 841,00 zł)

Zwiększenie planu finansowego dochodów Urzędu Miasta Mława w kwocie (+36 841,00 zł) z tytułu dofinansowania realizacji zadania pn: „Demontaż, transport i utylizacja wyrobów zawierających azbest z terenu miasta Mławy – etap VII” przy współdziałaniu środków z Narodowego Funduszu Ochrony Środowiska i Gospodarki Wodnej.

2. Dochody budżetowe wprowadzone Zarządzeniem Nr 167/2015 Burmistrza Miasta Mława z dnia 02 grudnia 2015r. w kwocie (-8 767,37 zł) z tytułu dotacji celowych na realizację zadań wynikających z ustawy Prawo o aktach stanu cywilnego, ustawy o ewidencji ludności (+15 935,00 zł), pomoc społeczną w kwocie (-5 330,32 zł).

3. Dochody budżetowe wprowadzone Zarządzeniem Nr 170/2015 Burmistrza Miasta Mława z dnia 14 grudnia 2015r. w kwocie (-1 910,00 zł) z tytułu dotacji celowych na pomoc społeczną.

Plan dochodów na 2015 rok po zmianach wynosi 94 818 144,28 zł. w tym:

Plan dochodów bieżących w kwocie 90 887 403,38 zł

Plan dochodów majątkowych w kwocie 3 930 740,90 zł w tym min:

1. Dochody z tytułu odpłatnego nabycia prawa własności oraz prawa użytkowania wieczystego nieruchomości wynoszą (+1 847 302,90 zł), na które składają się:

- wpływy ze sprzedaży lokali mieszkalnych będących własnością gminy,
- wpływy ze sprzedaży działki nr 4263 znajdującej się przy ul. Stary Rynek 6,
- wpływy ze sprzedaży działki nr 3703 przy ul. Padlewskiego 21,
- wpływy ze sprzedaży działki nr 1207 przy ul. Moniuszki,
- wpływy ze sprzedaży działek nr 1172/1, 1183/21 przy ul. Niskiej,
- wpływy ze sprzedaży działki nr 4355/1 przy ul. Browarnej,
- wpływy ze sprzedaży działki nr 827/6 przy ul. Polnej,
- wpływy ze sprzedaży budynku przy ul. Stary Rynek 6

2. Dochody z tytułu przekształcenia prawa użytkowania wieczystego w prawo własności wynoszą (+80 000,00 zł)

3. Dochody z tytułu pomocy finansowej na realizację przedsięwzięcia pn: „ Poprawa spójności komunikacyjnej i bezpieczeństwa ruchu drogowego w mieście Mława poprzez przebudowę ulic: Kopernika, Bema i Hallera w kwocie (+1 473 438,00 zł) w tym środki z budżetu państwa w kwocie 1 373 438,00 zł oraz Powiatu Mławskiego w kwocie 100 000,00 zł.

4. Dochody w kwocie (+330 000,00 zł) z tytułu dofinansowania w formie dotacji celowej z budżetu Państwa na realizację zadania inwestycyjnego pn: „ Budowa boisk sportowych przy Zespole Placówek Oświatowych Nr 1 w Mławie – etap II.

5. Dochody w kwocie (+200 000,00 zł) z tytułu dofinansowania w formie dotacji celowej z Ministerstwa Sportu i Turystyki zadania inwestycyjnego pn: „ Przebudowa obiektów sportowych na terenie Miejskiego Ośrodka Sportu i Rekreacji w Mławie – etap I”.

Plan dochodów na rok 2016

Dochody ogółem wynoszą 95 759 285,18 zł w tym:

1. Dochody bieżące w kwocie 91 887 685,18 zł

2. Dochody majątkowe w kwocie 3 871 600,00 zł w tym:

- wpływy ze sprzedaży lokali mieszkalnych będących własnością gminy,
- wpływy ze sprzedaży działek znajdujących się przy ul. Działdowskiej,
- wpływy ze sprzedaży działki nr 348/2 znajdującej się przy ul. Studzieniec,
- wpływy ze sprzedaży działki nr 1202 znajdującej się przy ul. Dworcowej,
- wpływy ze sprzedaży działek przy ulicy Bienia,
- wpływy z tytułu przekształcenia prawa użytkowania wieczystego w prawo własności,
- dofinansowanie ze środków Unii Europejskiej w ramach Regionalnego Programu Operacyjnego Województwa Mazowieckiego 2014-2020 w kwocie (+2 391 600,00 zł),
- dofinansowanie ze środków Ministerstwa Sportu i Turystyki w kwocie (+800 000,00 zł)

Plan dochodów na rok 2017

Dochody ogółem w kwocie 98 191 483,06 zł w tym:

1. Dochody bieżące w kwocie 94 033 883,06 zł
2. Dochody majątkowe w kwocie 4 157 600,00 zł w tym:
 - wpływy ze sprzedaży lokali mieszkalnych będących własnością gminy,
 - wpływy ze sprzedaży działek 1297/8, 1297/9 znajdujących się przy ul. Batorego,
 - wpływy ze sprzedaży działek znajdujących się przy ul. 3 Maja,
 - wpływy ze sprzedaży działki nr 3828/4 znajdującej się przy ul. Przemysłowej,
 - wpływy ze sprzedaży działki nr 354/6 znajdującej się przy ul. Gen. Andersa,
 - wpływy ze sprzedaży działek przy ul. Studzieniec,
 - wpływy ze sprzedaży działek znajdujących się przy ul. Bienia,
 - wpływy z tytułu przekształcenia prawa użytkowania wieczystego w prawo własności.
 - dofinansowanie ze środków Unii Europejskiej w ramach Regionalnego Programu Operacyjnego Województwa Mazowieckiego 2014-2020 w kwocie (+3 477 600,00 zł).

Plan dochodów na rok 2018

Dochody ogółem w kwocie 101 185 124,32 zł w tym:

1. Dochody bieżące w kwocie 97 027 524,32 zł
2. Dochody majątkowe w kwocie 4 157 600,00 zł w tym:
 - wpływy ze sprzedaży lokali mieszkalnych będących własnością gminy,
 - wpływy ze sprzedaży działek znajdujących się przy ul. Działdowskiej,
 - wpływy ze sprzedaży działki nr 354/7 znajdującej się przy ul. Gen. Andersa,
 - wpływy ze sprzedaży działek znajdujących się przy ul. Studzieniec,
 - wpływy ze sprzedaży działek znajdujących się przy ul. LG Electronics.
 - dofinansowanie ze środków Unii Europejskiej w ramach Regionalnego Programu Operacyjnego Województwa Mazowieckiego 2014-2020 w kwocie (+3 477 600,00 zł)

Dochody majątkowe w latach 2019 – 2022 dotyczą przekształcenia prawa użytkowania wieczystego przysługującego osobom fizycznym w prawo własności.

Wydatki budżetu Miasta w 2015 roku uległy zmianie o kwotę (-808 905,51 zł)

w tym:

1. Wydatki budżetowe, zgodne z załącznikiem nr 2 Uchwały w sprawie zmiany uchwały budżetowej na 2015r w kwocie (-798 228,14 zł) w tym:

Rozdział 01095 – Pozostała działalność (0,00 zł)

1. Zmniejszenie planu finansowego wydatków Urzędu Miasta Mława w kwocie (- 421,92 zł) z tytułu zakup materiałów i wyposażenia .

2. Zwiększenie planu finansowego wydatków Urzędu Miasta Mława w kwocie (+ 421,92 zł) z przeznaczeniem na wynagrodzenia osobowe pracowników wraz z pochodnymi.

Rozdział 60016 – Drogi publiczne gminne (-90 000,00 zł)

1. Zwiększenie planu finansowego wydatków Urzędu Miasta w kwocie (+90 000,00 zł) z tytułu realizacji zadania inwestycyjnego pn: „ Przebudowa nawierzchni ul. Antoniny Mrozowskiej w Mławie” .

2. Zmniejszenie planu finansowego wydatków Urzędu Miasta w kwocie

(-180 000,00 zł) z tytułu realizacji zadań inwestycyjnych w tym:

- „Przebudowa ul. Gdyńskiej w Mławie – etap I” w kwocie (-55 000,00 zł),
- „Przebudowa ul. Piłsudskiego w Mławie – etap I” w kwocie (-105 000,00 zł)
- „Budowa chodnika i przebudowa odcinka ul. Batorego w Mławie – etap I” w kwocie (-20 000,00 zł)

Rozdział 80101 – Szkoły podstawowe (-68,00 zł)

Zmniejszenie planu finansowego wydatków Urzędu Miasta w kwocie (-68,00 zł) z tytułu dotacji podmiotowej dla Katolickiej Szkoły Podstawowej im. Ks. Macieja Kazimierza Sarbiewskiego SI w Mławie.

Rozdział 80104 – Przedszkola (- 365 876,14 zł)

1. Zmniejszenie planu wydatków Urzędu Miasta w kwocie (-619 616,00 zł) w tytułu dotacji podmiotowych dla:

- Publicznego Przedszkola „Dzieciątka Jezus” Parafii Św. Rodziny w kwocie (-30 178,00 zł),
- Przedszkola Niepublicznego „Bajkowy Dworek” w Mławie w kwocie (-536 420,00 zł),
- Niepublicznego Przedszkola „Mały Żaczek” ACK przy PWSZ w kwocie (-53 018,00 zł),

2. Zwiększenie planu wydatków Urzędu Miasta w kwocie (+253 739,86 zł) w tym

- dotacja dla Publicznego Przedszkola w Łowie-Osadzie w kwocie (+3 739,86 zł)

- realizacja zadania inwestycyjnego pn: „ Budowa systemu oddymiania klatek schodowych MPS Nr 4 w Mławie w kwocie (+250 000,00 zł).

Rozdział 80110 – Gimnazja (+5,00 zł)

Zwiększenie planu wydatków Urzędu Miasta w kwocie (+ 5,00 zł) z tytułu dotacji podmiotowej dla Gimnazjum Katolickiego w Mławie.

Rozdział 80150 – Realizacja zadań wymagających stosowania specjalnej organizacji nauki i metod pracy dla dzieci i młodzieży w szkołach podstawowych, gimnazjach, liceach ogólnokształcących, liceach profilowanych i szkołach zawodowych oraz szkołach artystycznych” (+24,00 zł)

Zwiększenie planu finansowego wydatków Urzędu Miasta w kwocie (+24,00 zł)

z tytułu dotacji podmiotowej dla Gimnazjum Katolickiego w Mławie.

Rozdział 85305 – Żłobki (-93 154,00 zł)

Zmniejszenie planu finansowego wydatków Urzędu Miasta w kwocie (- 93 154,00zł)

z tytułu dotacji podmiotowej dla Niepublicznego Żłobka „Bajkowy Dworek” w Mławie.

Rozdział 90001 – Gospodarka ściekowa i ochrona wód (-219 000,00 zł)

1. Zwiększenie planu finansowego Urzędu Miasta w kwocie (+20 000,00 zł)

z przeznaczeniem na realizację zadania inwestycyjnego pn: „ Budowa pompy i skrzyni czasu w ul. Stary Rynek w Mławie”.

2. Zmniejszenie planu finansowego Urzędu Miasta w kwocie (-239 000,00 zł) z tytułu realizacja zadań inwestycyjnych pn:

- „ Budowa przykanalików sanitarnych w ul. Studzieniec w Mławie w kwocie(-45 000,00 zł),
- „Budowa odcinka sieci wodociągowej w ul. Działdowskiej w Mławie do wysokości działki 11-269/7w kwocie (-40 000,00 zł),
- „Budowa sieci wodociągowej w ul. Lazurowej w Mławie w kwocie (-154 000,00 zł) w tym środki własne 90 000,00 zł i środki od mieszkańców 64 000,00 zł.

Rozdział 90002 – Gospodarka odpadami (+36 841,00 zł)

Zwiększenie planu finansowego wydatków Urzędu Miasta Mława w kwocie

(+36 841,00 zł) z przeznaczeniem na realizację zadania pn: „Demontaż, transport i utylizacja wyrobów zawierających azbest z terenu miasta Mławy – etap VII”.

Rozdział 90015 – Oświetlenie ulic, placów i dróg (-80 000,00 zł)

Zmniejszenie planu finansowego Urzędu Miasta w kwocie (-80 000,00 zł) z tytułu realizacji zadań inwestycyjnych pn:

- „ Budowa punktów świetlnych w ul. Cichej w Mławie” w kwocie (-40 000,00 zł),
- „ Budowa punktów świetlnych w ul. Spokojnej w Mławie” w kwocie (-40 000,00 zł).

Rozdział 92109- Domy i ośrodki kultury, świetlice i kluby (+13 000,00 zł)

Zwiększenie planu wydatków Urzędu Miasta w kwocie (+13 000,00 zł) z tytułu dotacji podmiotowej dla Miejskiego Domu Kultury w Mławie.

2. Wydatki budżetowe wprowadzone Zarządzeniem Nr 167/2015 Burmistrza Miasta Mława z dnia 02 grudnia 2015r. w kwocie (-8 767,37 zł) z tytułu realizacji zadań wynikających z ustawy Prawo o aktach stanu cywilnego, ustawy o ewidencji ludności (+15 935,00 zł), pomoc społeczną w kwocie (-5 330,32 zł).

3. Wydatki budżetowe wprowadzone Zarządzeniem Nr 170/2015 Burmistrza Miasta Mława z dnia 14 grudnia 2015r. w kwocie (-1 910,00 zł) z tytułu realizacji pomocy społecznej.

Jednocześnie dokonano zmiany w planie finansowym wydatków , które nie mają wpływu na wynik budżetu Miasta.

Plan wydatków po zmianach w 2015 roku wynosi 99 690 567,09 zł w tym:

- plan wydatków bieżących w kwocie 83 154 607,45 zł
- plan wydatków majątkowych w kwocie 16 535 959,64 zł

Przychody budżetu Miasta Mława w 2015 r. wynoszące 8 872 422,81 zł. stanowiące wolne środki z lat ubiegłych przeznacza się na:

- pokrycie deficytu budżetu w kwocie 4 872 422,81 zł,
- rozchody w kwocie 4 000 000,00 zł (wykup papierów wartościowych w kwocie 4 000 000,00 zł.)

Wydatki budżetu Miasta w 2016

Wydatki ogółem nie uległy zmianie i wynoszą 91 759 285,18 zł w tym:

- wydatki bieżące wynoszą 71 549 785,18 zł
- wydatki majątkowe wynoszą 20 209 500,00 zł

Wydatki budżetu Miasta w 2017

Wydatki ogółem nie uległy zmianie i wynoszą 94 991 483,06 zł w tym:

- wydatki bieżące wynoszą 78 873 766,06 zł
- wydatki majątkowe wynoszą 16 117 717,00 zł

Wydatki budżetu Miasta w 2018

Wydatki ogółem nie uległy zmianie i wynoszą 97 385 124,32 zł w tym:

- wydatki bieżące wynoszą 79 017 923,20 zł
- wydatki majątkowe wynoszą 18 367 201,12 zł

Zmiany w wykazie przedsięwzięć Wieloletniej Prognozy Finansowej

Wydatki na programy, projekty lub zadania pozostałe (inne niż wymienione w pkt 1.1 i 1.2) z tego:

Wydatki majątkowe

Dokonano zmian w poniższych zadaniach inwestycyjnych:

Budowa systemu oddymiania klatek schodowych MPS Nr 4 w Mławie”

Okres realizacji w latach 2015-2016

Łączne nakłady finansowe w kwocie 410 000,00 zł

Limit zobowiązań w kwocie 410 000,00 zł w tym:

Limit zobowiązań w roku 2015 w kwocie 400 000,00 zł

Limit zobowiązań w roku 2016 w kwocie 10 000,00 zł

„Przebudowa nawierzchni ul. Antoniny Mrozowskiej w Mławie”

Okres realizacji w latach 2015 – 2016

Łączne nakłady finansowe w kwocie 310 000,00 zł

Limit zobowiązań w kwocie 310 000,00 zł w tym:

Limit zobowiązań w roku 2015 w kwocie 300 000,00 zł

Limit zobowiązań w roku 2016 w kwocie 10 000,00 zł

„Budowa chodnika i przebudowa odcinka ul. Batorego w Mławie – etap I”

Okres realizacji w latach 2015 – 2016

Łączne nakłady finansowe w kwocie 40 000,00 zł

Limit zobowiązań w kwocie 40 000,00 zł w tym:

Limit zobowiązań w roku 2015 w kwocie 30 000,00 zł

Limit zobowiązań w roku 2016 w kwocie 10 000,00 zł

„Przebudowa ul. Gdyńskiej w Mławie – etap I”

Okres realizacji w latach 2015 – 2016

Łączne nakłady finansowe w kwocie 10 000,00 zł

Limit zobowiązań w kwocie 10 000,00 zł w tym:

Limit zobowiązań w roku 2015 w kwocie 5 000,00 zł

Limit zobowiązań w roku 2016 w kwocie 5 000,00 zł

„Przebudowa ul. Piłsudskiego w Mławie – etap I”

Okres realizacji w latach 2015 – 2016

Łączne nakłady finansowe w kwocie 10 000,00 zł

Limit zobowiązań w kwocie 10 000,00 zł w tym:

Limit zobowiązań w roku 2015 w kwocie 5 000,00 zł

Limit zobowiązań w roku 2016 w kwocie 5 000,00 zł

„Budowa odcinka sieci wodociągowej w ul. Działdowskiej w Mławie do wysokości działki 11-269/7 ”

Okres realizacji w latach 2015 – 2016

Łączne nakłady finansowe w kwocie 15 000,00 zł

Limit zobowiązań w kwocie 15 000,00 zł w tym:

Limit zobowiązań w roku 2015 w kwocie 10 000,00 zł

Limit zobowiązań w roku 2016 w kwocie 5 000,00 zł

„Budowa przykanalików sanitarnych w ul. Studzieniec w Mławie ”

Okres realizacji w latach 2015 – 2016

Łączne nakłady finansowe w kwocie 10 000,00 zł

Limit zobowiązań w kwocie 10 000,00 zł w tym:

Limit zobowiązań w roku 2015 w kwocie 5 000,00 zł

Limit zobowiązań w roku 2016 w kwocie 5 000,00 zł

„Budowa sieci wodociągowej w ul. Lazurowej w Mławie ”

Okres realizacji w latach 2015 – 2016
Łączne nakłady finansowe w kwocie 11000,00 zł
Limit zobowiązań w kwocie 11 000,00 zł w tym:
Limit zobowiązań w roku 2015 w kwocie 6 000,00 zł
Limit zobowiązań w roku 2016 w kwocie 5 000,00 zł
„Budowa punktów świetlnych w ul. Cichej w Mławie ”

Okres realizacji w latach 2015 – 2016
Łączne nakłady finansowe w kwocie 15 000,00 zł
Limit zobowiązań w kwocie 15 000,00 zł w tym:
Limit zobowiązań w roku 2015 w kwocie 10 000,00 zł
Limit zobowiązań w roku 2016 w kwocie 5 000,00 zł
„Budowa punktów świetlnych w ul. Spokojnej w Mławie ”

Okres realizacji w latach 2015 – 2016
Łączne nakłady finansowe w kwocie 15 000,00 zł
Limit zobowiązań w kwocie 15 000,00 zł w tym:
Limit zobowiązań w roku 2015 w kwocie 10 000,00 zł
Limit zobowiązań w roku 2016 w kwocie 5 000,00 zł

Wprowadzono do przedsięwzięć Wieloletniej Prognozy Finansowej zadania inwestycyjne planowane w załączniku zadań jednorocznych tj.

„Przebudowa ul. Wasiłowskiego w Mławie ”
Okres realizacji w latach 2015 – 2016
Łączne nakłady finansowe w kwocie 190 000,00 zł
Limit zobowiązań w kwocie 190 000,00 zł w tym:
Limit zobowiązań w roku 2015 w kwocie 100 000,00 zł
Limit zobowiązań w roku 2016 w kwocie 90 000,00 zł
„Budowa punktów świetlnych w ul. Ks. Krajewskiego w Mławie ”

Okres realizacji w latach 2015 – 2016
Łączne nakłady finansowe w kwocie 50 000,00 zł
Limit zobowiązań w kwocie 50 000,00 zł w tym:
Limit zobowiązań w roku 2015 w kwocie 40 000,00 zł
Limit zobowiązań w roku 2016 w kwocie 10 000,00 zł

Projekt uchwały omawiany był na posiedzeniu Budownictwa, Gospodarki Komunalnej, Rolnictwa i Ochrony Środowiska oraz Komisji Rozwoju Gospodarczego i Budżetu i uzyskał pozytywną opinię.

Rada Miasta w głosowaniu jawnym (20 głosami za, jednogłośnie) podjęła z autopoprawką

UCHWAŁĘ Nr XIII / 156 / 2015

w sprawie zmiany Wieloletniej Prognozy Finansowej Miasta Mława

Ad pkt 9.

HENRYK ANTCZAK Skarbnik Miasta

Przedstawił projekt uchwały w sprawie zmiany uchwały budżetowej na 2015r. z autopoprawką.

Autopoprawka w sprawie zmian w uchwale budżetowej na 2015r.:

Dokonuje się zmiany w załączniku Nr 1 (Dochody) do projektu uchwały w sprawie zmiany uchwały budżetowej na 2015r. w kwocie (+13 300,67 zł)

Dział 756 – Dochody od osób prawnych, od osób fizycznych i od innych jednostek nieposiadających osobowości prawnej oraz wydatki związane z ich poborem(+13 300,67 zł)

Rozdział 75615 – Wpływy z podatku rolnego, podatku leśnego, podatku od czynności cywilnoprawnych, podatków i opłat lokalnych od osób prawnych i innych jednostek organizacyjnych (+13 300,67 zł)

Zwiększenie planu dochodów Urzędu Miasta w kwocie (+13 300,67 zł) z tytułu podatku od nieruchomości osób prawnych.

Dokonuje się zmiany w załączniku Nr 2 (Wydatki) do projektu uchwały w sprawie zmiany uchwały budżetowej na 2015r. w kwocie (+13 300,67 zł)

Dział 801 – Oświata i wychowanie (+300,67 zł)

Rozdział 80104 – Przedszkola (+300,67 zł)

Zwiększenie planu wydatków Urzędu Miasta w kwocie (+300,67 zł) z tytułu zwrotu kosztów uczęszczania dziecka z terenu naszego Miasta do Przedszkola w Łowie-Osadzie.

Dział 921 – Kultura i ochrona dziedzictwa narodowego (+13 000,00 zł)

Rozdział 92109- Domy i ośrodki kultury, świetlice i kluby (+13 000,00 zł)

Zwiększenie planu wydatków Urzędu Miasta w kwocie (+13 000,00 zł) z tytułu dotacji podmiotowej dla Miejskiego Domu Kultury w Mławie.

Dochody budżetu Miasta uległy zmianie i wynoszą 94 818 144,28 zł

Wydatki budżetu Miasta uległy zmianie i wynoszą 99 690 567,09 zł

Dział 756 – Dochody od osób prawnych, od osób fizycznych i od innych jednostek nieposiadających osobowości prawnej oraz wydatki związane z ich poborem (-771 069,14 zł)

Rozdział 75615 - Wpływy z podatku rolnego, podatku leśnego, podatku od czynności cywilnoprawnych, podatków i opłat lokalnych od osób prawnych i innych jednostek organizacyjnych (-507 946,14 zł). Zmniejszenie planu dochodów Urzędu Miasta Mława w kwocie (-507 946,14 zł) z tytułu wpływów podatku od nieruchomości od osób prawnych.

Rozdział 75616 - Wpływy z podatku rolnego, podatku leśnego, podatku od spadków i darowizn, podatku od czynności cywilnoprawnych oraz podatków i opłat lokalnych od osób fizycznych (-263 123,00 zł). Zmniejszenie planu dochodów Urzędu Miasta Mława w kwocie (-263 123,00 zł) z tytułu wpływów podatku od nieruchomości od osób fizycznych.

Dział 900 – Gospodarka komunalna i ochrona środowiska (-27 159,00 zł). Zmniejszenie planu finansowego dochodów Urzędu Miasta Mława w kwocie (-64 000,00 zł) z tytułu darowizny od mieszkańców Miasta Mława na realizację zadania inwestycyjnego pn: „Budowa sieci wodociągowej w ul. Lazurowej w Mławie”.

Zwiększenie planu finansowego dochodów Urzędu Miasta Mława w kwocie (+36 841,00 zł) z tytułu dofinansowania realizacji zadania pn: „Demontaż, transport i utylizacja wyrobów zawierających azbest z terenu miasta Mławy – etap VII” przy współudziale środków z Narodowego Funduszu Ochrony Środowiska i Gospodarki Wodnej.

Dział 010 – Rolnictwo i łowiectwo (0,00 zł)

Rozdział 01095 – Pozostała działalność (0,00 zł)

1. Zmniejszenie planu finansowego wydatków Urzędu Miasta Mława w kwocie (- 421,92 zł) z tytułu zakup materiałów i wyposażenia .
2. Zwiększenie planu finansowego wydatków Urzędu Miasta Mława w kwocie (+ 421,92 zł) z przeznaczeniem na wynagrodzenia osobowe pracowników wraz z pochodnymi.

Dział 600 – Transport i łączność (-90 000,00 zł)

Rozdział 60016 – Drogi publiczne gminne (-90 000,00 zł)

1. Zwiększenie planu finansowego wydatków Urzędu Miasta w kwocie (+90 000,00 zł) z tytułu realizacji zadania inwestycyjnego pn: „ Przebudowa nawierzchni ul. Antoniny Mrozowskiej w Mławie”.
2. Zmniejszenie planu finansowego wydatków Urzędu Miasta w kwocie (-180 000,00 zł) z tytułu realizacji zadań inwestycyjnych w tym:
 - „ Przebudowa ul. Gdyńskiej w Mławie – etap I” w kwocie (-55 000,00 zł),
 - „ Przebudowa ul. Piłsudskiego w Mławie – etap I” w kwocie (-105 000,00 zł)
 - „ Budowa chodnika i przebudowa odcinka ul. Batorego w Mławie – etap I” w kwocie (-20 000,00 zł)

Dział 801 – Oświata i wychowanie (-365 915,14 zł)

Rozdział 80101 – Szkoły podstawowe (-68,00 zł. Zmniejszenie planu finansowego wydatków Urzędu Miasta w kwocie (-68,00 zł) z tytułu dotacji podmiotowej dla Katolickiej Szkoły Podstawowej im. Ks. Macieja Kazimierza Sarbiewskiego SI w Mławie.

Rozdział 80104 – Przedszkola (- 365 876,14 zł)

1. Zmniejszenie planu wydatków Urzędu Miasta w kwocie (-619 616,00 zł) w tytułu dotacji podmiotowych dla:

- Publicznego Przedszkola „Dzieciątka Jezus” Parafii Św. Rodziny w kwocie (-30 178,00 zł)
- Przedszkola Niepublicznego „Bajkowy Dworek” w Mławie w kwocie (-536 420,00 zł)
- Niepublicznego Przedszkola „Mały Żaczek” ACK przy PWSZ w kwocie (-53 018,00 zł)

2. Zwiększenie planu wydatków Urzędu Miasta w kwocie (+253 739,86 zł) w tym

- dotacja dla Publicznego Przedszkola w Łowie-Osadzie w kwocie (+3 739,86 zł)
- realizacja zadania inwestycyjnego pn: „ Budowa systemu oddymiania klatek schodowych MPS Nr 4 w Mławie w kwocie (+250 000,00 zł).

Rozdział 80110 – Gimnazja (+5,00 zł) . Zwiększenie planu wydatków Urzędu Miasta w kwocie (+ 5,00 zł) z tytułu dotacji podmiotowej dla Gimnazjum Katolickiego w Mławie.

Rozdział 80150 – Realizacja zadań wymagających stosowania specjalnej organizacji nauki i metod pracy dla dzieci i młodzieży w szkołach podstawowych, gimnazjach, liceach ogólnokształcących, liceach profilowanych i szkołach zawodowych oraz szkołach artystycznych” (+24,00 zł). Zwiększenie planu finansowego wydatków Urzędu Miasta w kwocie (+24,00 zł) z tytułu dotacji podmiotowej dla Gimnazjum Katolickiego w Mławie.

Dział 853 – Pozostałe zadania w zakresie polityki społecznej (-93 154,00 zł)

Rozdział 85305 – Żłobki (-93 154,00 zł). Zmniejszenie planu finansowego wydatków Urzędu Miasta w kwocie (- 93 154,00zł) z tytułu dotacji podmiotowej dla Niepublicznego Żłobka „Bajkowy Dworek” w Mławie.

Dział 900 – Gospodarka komunalna i ochrona środowiska (-262 159,00 zł)

Rozdział 90001 – Gospodarka ściekowa i ochrona wód (-219 000,00 zł)

1. Zwiększenie planu finansowego Urzędu Miasta w kwocie (+20 000,00 zł) z przeznaczeniem na realizację zadania inwestycyjnego pn: „ Budowa pompy i skrzyni czasu w ul. Stary Rynek w Mławie”.

2. Zmniejszenie planu finansowego Urzędu Miasta w kwocie (-239 000,00 zł) z tytułu realizacja zadań inwestycyjnych pn:

- „ Budowa przykanalików sanitarnych w ul. Studzieniec w Mławie w kwocie (-45 000,00 zł),
- „Budowa odcinka sieci wodociągowej w ul. Działdowskiej w Mławie do wysokości działki 11-269/7w kwocie (-40 000,00 zł),
- „Budowa sieci wodociągowej w ul. Lazurowej w Mławie w kwocie (-154 000,00 zł) w tym środki własne 90 000,00 zł i środki od mieszkańców 64 000,00 zł.

Rozdział 90002 – Gospodarka odpadami (+36 841,00 zł) . Zwiększenie planu finansowego wydatków Urzędu Miasta Mława w kwocie (+36 841,00 zł) z przeznaczeniem na realizację zadania pn: „Demontaż, transport i utylizacja wyrobów zawierających azbest z terenu miasta Mławy – etap VII”.

Rozdział 90015 – Oświetlenie ulic, placów i dróg (-80 000,00 zł). Zmniejszenie planu finansowego Urzędu Miasta w kwocie (-80 000,00 zł) z tytułu realizacji zadań inwestycyjnych pn:

- „ Budowa punktów świetlnych w ul. Cichej w Mławie” w kwocie (-40 000,00 zł),
- „ Budowa punktów świetlnych w ul. Spokojnej w Mławie” w kwocie (-40 000,00 zł).

Dział 921 – Kultura i ochrona dziedzictwa narodowego (+13 000,00 zł)

Rozdział 92109- Domy i ośrodki kultury, świetlice i kluby (+13 000,00 zł). Zwiększenie planu wydatków Urzędu Miasta w kwocie (+13 000,00 zł) z tytułu dotacji podmiotowej dla Miejskiego Domu Kultury w Mławie.

Dokonywane zmiany w załączniku nr 3 – „Wydatki na zadania inwestycyjne na 2015 rok nieobjęte wieloletnią prognozą finansową”, polegającej na;

1. Przeniesieniu planu wydatków w dziale 750 rozdział 75023 z :

„ Zakup sprzętu komputerowego, kopiarki i serwera” w kwocie (-11 700,00 zł) na

„ Zakup oprogramowań komputerowych i licencji na ich użytkowanie” w kwocie(+11 700,00 zł)

2. Przeniesieniu do przedsięwzięć Wieloletniej Prognozy Finansowej zadań inwestycyjnych tj.

- „Przebudowa ul. Wasiłowskiego w Mławie”

- „Budowa punktów świetlnych w ul. Ks. Krajewskiego w Mławie”

Dokonywane zmiany w załączniku nr 5 – „Dochody i wydatki związane z realizacją zadań realizowanych w drodze umów lub porozumień między jednostkami samorządu terytorialnego w 2015r.” polegającej na wprowadzeniu do ww. załącznika pomocy finansowej dla Powiatowego Urzędu Pracy przyznanej Uchwałą Nr II/136/2015 Rady Miasta Mława z dnia 01 grudnia 2015r.

Dokonywane zmiany w załączniku nr 6 – „Dotacje celowe dla podmiotów zaliczanych i niezaliczanych do sektora finansów publicznych w 2015r”, polegającej na zmianie dotacji celowej dla jednostek niezaliczanych do sektora finansów publicznych, dokonanych Zarządzeniem Nr 153/2015 Burmistrza Miasta Mława z dnia 30 października 2015r.

Dochody budżetu na 2015 r. **94 818 144,28 zł**

Wydatki budżetu na 2015 r. **99 690 567,09 zł**

Deficyt budżetu w kwocie 4 872 422,81 zł pokryty z wolnych środków.

Przychody budżetu w kwocie 8 872 422,81 zł

Rozchody budżetu w kwocie 4 000,000,00 zł (wykup obligacji komunalnych)

Projekt uchwały omawiany był na posiedzeniu Komisji Budownictwa, Gospodarki Komunalnej, Rolnictwa i Ochrony Środowiska oraz Komisji Rozwoju Gospodarczego i Budżetu i uzyskał pozytywną opinię.

Rada Miasta w głosowaniu jawnym (19 głosami za, jednogłośnie) podjęta z autopoprawką Nr 1 i Nr 2

UCHWAŁĘ Nr XIII / 157 / 2015

w sprawie zmiany uchwały budżetowej na 2015 rok

Ad pkt 10.

HENRYK ANTCZAK Skarbnik Miasta

Przedstawił projekt uchwały w sprawie wydatków budżetu Miasta Mława, które nie wygasają z upływem roku budżetowego wraz z autopoprawką.

Autopoprawka do projektu uchwały w sprawie wydatków budżetu Miasta Mława, które nie wygasają z upływem roku budżetowego

Wprowadza się zmianę do załącznika nr 1 i załącznika nr 2 projektu uchwały w sprawie wydatków budżetu Miasta Mława, które nie wygasają z upływem roku budżetowego polegającą na dodaniu do w.w. załączników zadania:

Dział 750 rozdział 75075

Kompleksowe przygotowanie oraz druk albumu i folderu promocyjnego Miasta Mława w kwocie 4 440,00 zł, (wydatek bieżący)

Dział 801 rozdział 80104

- Budowa systemu oddymiania klatek schodowych MPS Nr 4 w Mławie w kwocie 345 340,04 zł, (wydatek inwestycyjny)

Dział 900 rozdział 90001

- Budowa odcinka sieci wodociągowej od ul. Abpa Nowowiejskiego do działki 328 w Mławie w kwocie 12 003,25 zł, (wydatek inwestycyjny)

- Budowa odcinka sieci wodociągowej i kanalizacji sanitarnej w odgałęzieniu ul. Dobrskiej do wysokości działek 2220/4 i 2221/4 w kwocie 6 993,02 zł, (wydatek inwestycyjny)

- Budowa odcinka sieci wodociągowej w ul. Sosnowej w Mławie w kwocie 8 029,01 zł (wydatek inwestycyjny)

- Budowa zbiornika retencyjnego przy ul. LG Electronics w Mławie w kwocie 299 800,00 zł, (wydatek inwestycyjny)

Dział 900 rozdział 90095

- Budowa budynku socjalnego w Mławie – etap I w kwocie 34 850,00 zł, (wydatek inwestycyjny)

- Doradztwo techniczne i obsługa prawna zamówienia publicznego dla przedsięwzięcia inwestycyjnego pn:” Modernizacja oczyszczalni ścieków w Mławie” w kwocie 43 050,00 zł, (wydatek bieżący)

- Analiza sfinansowania inwestycji ze środków UE oraz przygotowanie wniosku o dofinansowanie zadania pn: „ Budowa zbiorników retencyjnych na terenie Miasta Mława” w kwocie 144 700,00 zł, (wydatek bieżący)

Ponadto dokonuje się zmiany planu wydatków zadania inwestycyjnego

„Przebudowa nawierzchni ul. Antoniny Mrozowskiej w Mławie „

- było 288 930,00 zł

- winno być 288 600,00 zł

Załącznik Nr 1 zawiera zadania inwestycyjne / wydatki / , które nie wygasają z upływem roku budżetowego:

- budowa ul. Braci Koszutkich

- budowa ulic: Dalekiej, Reja, Zacisze

- budowa ul. M. Dąbrowskiej - Etap I

- przebudowa nawierzchni ul. Antoniny Mrozowskiej

- budowa chodnika i przebudowa odcinka ul. Batorego Etap I

- kompleksowe przygotowanie oraz druk albumu i folderu promocyjnego Miasta Mława

- budowa systemu oddymiania klatek schodowych MOS Nr 4 w Mławie

- przebudowa i rozbudowa kanalizacji sanitarnej w ul. Braci Koszutkich i na odcinku ul. Olsztyńskiej, Szpitalnej w Mławie

- budowa pompy i skrzyni czasu w ul. Stary Rynek

- budowa kanalizacji sanitarnej w ul. Studzieniec, ul. Brzozowej i ul. Sosnowej

- budowa odcinka sieci wodociągowej w ul. Grzybowej

- budowa sieci wodociągowej w ul. Adama Bienia

- budowa zbiornika retencyjnego przy ul. LG Electronics w Mławie

- budowa odcinka sieci wodociągowej od ul. Abpa Nowowiejskiego do działki 328

- budowa odcinka sieci wodociągowej i kanalizacji sanitarnej w odgałęzieniu ul. Dąbrowskiej do wysokości działek 2220/4 i 2221/4

- budowa odcinka sieci wodociągowej w ul. Sosnowej

- analiza sfinansowania inwestycji ze środków UE oraz przygotowanie wniosku o dofinansowanie zadania pn. „Budowa zbiorników retencyjnych na terenie Miasta Mława”

- budowa punktów świetlnych w ul. Cichej

- budowa punktów świetlnych w ul. Spokojnej
- doradztwo techniczne i obsługa prawna zamówienia publicznego dla przedsięwzięcia inwestycyjnego pn. "Modernizacja oczyszczalni ścieków w Mławie"
- budowa budynku socjalnego – Etap I
- przebudowa, nadbudowa budynku przy ul. Smolarnia 6
- przebudowa budynku dawnej „Popówki” w Parku Miejskim
- przebudowa obiektów sportowych na terenie MOSiR - Etap I

W imieniu Pana Burmistrza poprosił o podjęcie tej uchwały z autopoprawką.

Projekt uchwały omawiany był na posiedzeniu Komisji Budownictwa, Gospodarki Komunalnej, Rolnictwa i Ochrony Środowiska oraz Komisji Rozwoju Gospodarczego i Budżetu i uzyskał pozytywną opinię.

Rada Miasta w głosowaniu jawnym (**19 głosami za, jednogłośnie**) **podjęła z autopoprawką**

UCHWAŁĘ Nr XIII / 158 / 2015

**w sprawie wydatków budżetu Miasta Mława,
które nie wygasają z upływem roku budżetowego**

Ad pkt 11.

DOROTA KACZOREK Dyrektor Miejskiego Ośrodka Pomocy Społecznej

Przedstawiła projekt uchwały w sprawie uchwalenia Miejskiego Programu Profilaktyki i Rozwiązywania Problemów Alkoholowych oraz Przeciwdziałania Narkomanii dla Miasta Mława na 2016r. Odczytała projekt uchwały.

Zgodnie z ustawą o wychowaniu w trzeźwości i przeciwdziałaniu alkoholizmowi oraz ustawą o przeciwdziałaniu narkomanii prowadzenie działań związanych z profilaktyką i rozwiązywaniem problemów alkoholowych, przeciwdziałaniem narkomanii oraz integracją społeczną osób uzależnionych należy do zadań własnych gminy. Realizacja tych zadań prowadzona jest w postaci Miejskiego Programu Profilaktyki i Rozwiązywania Problemów Alkoholowych oraz Przeciwdziałania Narkomanii uchwalanego corocznie przez Radę Miasta.

Wyjaśniła, że program ten odzwierciedla przede wszystkim działania profilaktyczne, które prowadzone są przez Miejski Ośrodek Pomocy Społecznej oraz Miejską Komisję Rozwiązywania Problemów Alkoholowych. Program omawiany był na posiedzeniach wszystkich komisji i radni zapoznali się z nim szczegółowo wraz z harmonogramem finansowym na 2016r.

Poprosiła o podjęcie uchwały w zaproponowanej wersji.

Projekt uchwały omawiany był na posiedzeniu Komisji ds. Rodziny i Spraw Społecznych, Komisji Oświaty, Kultury i Sportu, Komisji Bezpieczeństwa Publicznego i Ochrony Przeciwpożarowej, Komisji Budownictwa, Gospodarki Komunalnej, Rolnictwa i Ochrony Środowiska oraz Komisji Rozwoju Gospodarczego i Budżetu i uzyskał pozytywną opinię.

Radny JERZY RAKOWSKI

Str. 6 – jaki jest powód przyznania pomocy, ponieważ wskaźniki są niepokojące z czego to wynika.

DOROTA KACZOREK Dyrektor Miejskiego Ośrodka Pomocy Społecznej

Wyjaśniła, że są to osoby, które otrzymują jednorazową pomoc, później następuje zwrot, ale dla celów statystycznych musi to być wykazane.

Rada Miasta w głosowaniu jawnym (19 głosami za, jednogłośnie) podjęła

UCHWAŁĘ Nr XIII / 159 / 2015

w sprawie uchwalenia Miejskiego Programu Profilaktyki i rozwiązywania Problemów Alkoholowych oraz Przeciwdziałania Narkomanii dla Miasta Mława na 2015r.

Ad pkt 12.

URSZULA APTOWICZ Naczelnik Wydziału Gospodarki Komunalnej, Mieszkaniowej i Ochrony Środowiska

Przedstawiła projekt uchwały zmieniający Uchwałę Nr XIII/134/2011 Rady Miasta Mława z dnia 29 grudnia 2011r. w sprawie wieloletniego programu gospodarowania mieszkaniowym zasobem gminy na lata 2012-2016. Odczytała projekt uchwały.

Załącznik Nr 1 dotyczy planu remontów bieżących na rok 2015 – wartość wszystkich zadań wynosi 421 000,00 zł i dotyczy 8 obiektów: ul. Żwirki 20A, ul. Narutowicza 21, ul. Sportowa 19, ul. Słowackiego 8, ul. Ordona 10, ul. Narutowicza 13, Mickiewicza 14, Warszawska 59. Do tego dochodzi jeszcze remont budynków gminnych polegający na pomiarach instalacji elektrycznej, przestawianiu pieców kaflowych, remontach lokali po zmarłych i eksmisjach oraz wymianie pojedynczych okien.

Załącznik Nr 2 dotyczy planu gospodarczego na 2016r. Zmieniona została powierzchnia lokali mieszkalnych, powierzchnia użytkowa gruntu pod garaże blaszane, powierzchnia użytkowa lokali usługowych. Teraz ta powierzchnia wynosi 29.352,49 metrów kwadratowych.

Poinformowała, że średnia stawka czynszu za lokale mieszkalne wynosi 4,92 zł, średnia stawka czynszu za grunty pod garażami wynosi 3,71 zł/ m², średnia stawka czynszu za lokale użytkowo-usługowe wynosi 12,08 zł/ m². Planowana inflacja o 1,70% i wzrost czynszów w lokalach mieszkalnych w 2016r. wzrośnie o 15%.

Przychody i koszty to kwota 2 434 865,00 zł .

Przypomniała, że podczas posiedzeń komisji odbyła się szczegółowa dyskusja nad tym projektem uchwały, szczególnie pomocy Miasta dla osób mieszkających w naszych zasobach. Jedno z pytań dotyczyło zadłużenia. Poinformowała, że jednomiesięczne zadłużenia na kwotę 76 698,65 zł , trzymiesięczne – 72 356,33 zł , sześciomiesięczne – 96 009,51 zł , dwunastomiesięczne – 122 328 96 zł i powyżej 12 miesięcy – 483 021,95 zł . Łącznie jest to ponad 850 tysięcy złotych.

W imieniu Pana Burmistrza poprosiła o podjęcie uchwały.

Projekt uchwały omawiany był na posiedzeniu Komisji Budownictwa, Gospodarki Komunalnej, Rolnictwa i Ochrony Środowiska oraz Komisji Rozwoju Gospodarczego i Budżetu i uzyskał pozytywną opinię.

Radny JERZY RAKOWSKI

Prosi żeby nieco inaczej podejść do podnoszenia czynszów, które wzrastają o 15%, o czym Pani Naczelnik podczas omawiania projektu uchwały nie powiedziała. W ciągu roku podnieśliśmy czynsz o 100%. Są różne programy , metody odpracowywania czynszów, ale 90% mieszkańców nie ma wyjścia i musi tak wysokie czynsze płacić. Uważa, że dynamika wzrostu jest zdecydowanie za szybka, za wysoka stopa procentowa i osobiście będzie głosował przeciw.

Radny DARIUSZ DUŻMAŃSKI

Zapytał czy kw. 421tyś.zł jest wystarczająca na zaplanowane remonty, a jeśli wyskoczy coś pilnego co wówczas ? osobiście również uważa, że wzrost czynszów o 15% jest bardzo niepokojące. Zapytał jakie są formy odpracowania czynszu.

URSZULA APTOWICZ Naczelnik Wydziału Gospodarki Komunalnej, Mieszaniowej i Ochrony Środowiska

Polityka Mieszaniowa jaka została uchwalona przez Radę zakłada wzrost czynszów, na chwile obecną jeszcze nie doszliśmy do 3% wartości odtworzeniowej.

ANDRZEJ WIĘCKOWSKI Prezes TBS

Wyjaśnił, że kwestie te reguluje polityka mieszkaniowa przyjęta w 2008r. Wydatki są na bieżąco monitorowane i awaryjne kwestie były regulowane z nadwyżki budżetowej.

Przedstawił formy odpracowywania czynszu przez mieszkańców, którzy zalegają z opłatami.

Radny MICHAŁ POL

Zgadza się z Radnym Rakowski i uważa, że wzrost o 15% czynszów jest bezzasadny i będzie głosował przeciw.

Rada Miasta w głosowaniu jawnym (15 głosami za, przy 3 głosach przeciw) podjęła

UCHWAŁĘ Nr XIII / 160 / 2015

zmieniającą Uchwałę Nr XIII/ 134/ 2011 Rady Miasta Mława z dnia 29 grudnia 2011r. w sprawie wieloletniego programu gospodarowania mieszkaniowym zasobem gminy na lata 2012-2016

Ad pkt 13.

MAREK POLAK Naczelnik Wydziału Gospodarki Gruntami i Planowania Przestrzennego

Przedstawił dwa projekty uchwał w sprawie nabycia nieruchomości:
- Pierwszy projekt uchwały dotyczy niezabudowanej nieruchomości oznaczonej jako działka nr 433/5, położonej w Mławie przy ul. Studzieniec. Nabycie nieruchomości następuje do zasobu nieruchomości Miasta z przeznaczeniem na urządzenie gminnej drogi publicznej – ul.

Studzieniec. Warunki nabycia zostały uzgodnione w wyniku negocjacji z właścicielem nieruchomości.

- Drugi projekt uchwały dotyczy niezabudowanych nieruchomości oznaczonych jako działki nr 1398/1 i 1399/1. Nieruchomości położone są przy ul. Grzybowej i nabycie następuje z przeznaczeniem na urządzenie gminnej drogi publicznej – ul. Grzybowej. Warunki nabycia zostały uzgodnione w wyniku negocjacji z właścicielem nieruchomości.

W imieniu Pana Burmistrza poprosił o podjęcie uchwał.

Projekty uchwał omawiane były na posiedzeniu Komisji Budownictwa, Gospodarki Komunalnej, Rolnictwa i Ochrony Środowiska i uzyskały pozytywną opinię.

Rada Miasta w głosowaniu jawnym (19 głosami za, jednogłośnie) podjęła

UCHWAŁĘ Nr XIII / 161 / 2015

w sprawie nabycia nieruchomości / ul. Studzieniec /

oraz

Rada Miasta w głosowaniu jawnym (19 głosami za, jednogłośnie) podjęła

UCHWAŁĘ Nr XIII / 162 / 2015

w sprawie nabycia nieruchomości / ul. Grzybowa /

Ad pkt 14.

MAREK POLAK Naczelnik Wydziału Gospodarki Gruntami i Planowania Przestrzennego

Przedstawił dwa projekty uchwały w sprawie sprzedaży nieruchomości komunalnych:

- Przedmiotem pierwszej uchwały jest nieruchomość oznaczona w ewidencji gruntów m. Mławy jako działka nr 233/9, położona w Mławie przy ul. Sienkiewicza na terenie Parku Miejskiego. Nieruchomość jest zabudowana częścią budynku socjalno-gospodarczego. Jest wpisana do rejestru zabytków nieruchomości województwa mazowieckiego. Wniosek o sprzedaż nieruchomości złożył właściciel przyległej nieruchomości nr 233/3, który w przeszłości dokonał przebudowy ww. budynku i bezumownie z niego korzysta.

Ponieważ nieruchomość nr 233/9 nie może być zagospodarowana jako odrębna, dlatego jej sprzedaż nastąpi w drodze bezprzetargowej na rzecz właściciela nieruchomości przyległej w celu poprawienia warunków jej zagospodarowania.
Cena sprzedaży nieruchomości zostanie ustalona w wysokości nie niższej niż jej wartość, określona przez rzeczoznawcę majątkowego.

- Przedmiotem drugiej uchwały są nieruchomości oznaczone w ewidencji gruntów m. Mławy jako działki nr nr 4120/10, 4120/11, położone w Mławie przy ul. Żwirki. Zostały na nich wybudowane schody i urządzone wejścia do lokali użytkowych, znajdujących się w budynkach na przyległych nieruchomościach. Część właścicieli przyległych nieruchomości złożyła wnioski o sprzedaż.

Ponieważ nieruchomości nr nr 4120/10, 4120/11 nie mogą być zagospodarowane jako odrębne, dlatego ich sprzedaż nastąpi w drodze bezprzetargowej na rzecz właścicieli nieruchomości przyległych w celu poprawienia warunków ich zagospodarowania.

Ceny sprzedaży nieruchomości zostaną ustalone w wysokości nie niższej niż ich wartości, określone przez rzeczoznawcę majątkowego.

W imieniu Pana Burmistrza poprosił o podjęcie uchwał.

Projekty uchwał omawiane były na posiedzeniu Komisji Budownictwa, Gospodarki Komunalnej, Rolnictwa i Ochrony Środowiska i uzyskały pozytywną opinię.

Rada Miasta w głosowaniu jawnym (20 głosami za, jednogłośnie) podjęła

UCHWAŁĘ Nr XIII / 163 / 2015

w sprawie sprzedaży nieruchomości komunalnej / ul. Sienkiewicza /

oraz

Rada Miasta w głosowaniu jawnym (20 głosami za, jednogłośnie) podjęła

UCHWAŁĘ Nr XIII / 164 / 2015

w sprawie nabycia nieruchomości / ul. Żwirki /

Ad pkt 15.

MAREK POLAK Naczelnik Wydziału Gospodarki Gruntami i Planowania Przestrzennego

Przedstawił projekt uchwały o przystąpieniu do sporządzenia miejscowego planu zagospodarowania przestrzennego.

Zgodnie ze Studium uwarunkowań i kierunków zagospodarowania przestrzennego m. Mławy obszary objęte uchwałą są położone w strefie funkcjonalno-przestrzennej zabudowy usługowo-mieszkaniowej (U/M). Były objęte miejscowym planem zagospodarowania przestrzennego „Zachodnia”, uchwalonym przez Radę Miasta Mława uchwałą Nr XI/123/2015 z dnia 27 października 2015r. (obręby 2.MNU, 9.MNU, 10.MNU). Wojewoda Mazowiecki wydał 24 listopada 2015r. rozstrzygnięcie nadzorcze LEX-I.4131.255.2015.MO, w którym stwierdził nieważność uchwały Nr XI/123/2015 w części dotyczącej ustaleń dla tych obszarów.

Większa część obszarów jest zabudowana budynkami mieszkalnymi jednorodzinnymi.

Dokonana przez Burmistrza Miasta Mława analiza uzasadnia sporządzenie planu miejscowego. Miejscowy plan zagospodarowania przestrzennego „Zachodnia II” będzie stanowił uzupełnienie planu miejscowego „Zachodnia” i wraz z nim zapewni zachowanie wymagań ładu przestrzennego oraz harmonijne ukształtowanie zabudowy i zagospodarowania terenów w tej części Mławy.

W imieniu Pana Burmistrza poprosił o podjęcie tej uchwały.

Projekt uchwały omawiany był na posiedzeniu Komisji Budownictwa, Gospodarki Komunalnej, Rolnictwa i Ochrony Środowiska i uzyskał pozytywną opinię.

Rada Miasta w głosowaniu jawnym (20 głosami za, jednogłośnie) podjęła

UCHWAŁĘ Nr XIII / 165 / 2015

o przystąpieniu do sporządzenia miejscowego planu zagospodarowania przestrzennego

Ad pkt 16.

MARIUSZ SZCZECHOWICZ Sekretarz Miasta

Przedstawił projekt uchwały w sprawie ustanowienia roku 2016 **Rokiem Tadeusza Korzybskiego**.

Z wnioskiem o ustanowienie roku 2016 Rokiem Tadeusza Korzybskiego wystąpiło Towarzystwo Miłośników Twórczości Tekli Bądarzewskiej, powołując się na statutowe zadania towarzystwa jakimi są między innymi promowanie i przywracanie pamięci sławnym osobowościom związanym Mławą i regionem.

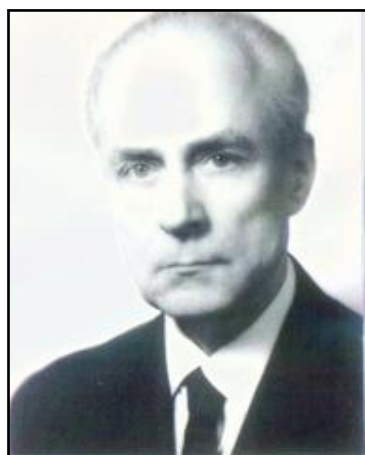

Tadeusz Waclaw Korzybski (ur. 4 czerwca 1906 w Mławie, zm. 1 marca 2002 w Warszawie), polski biochemik.

Syn mławskiego lekarza Alojzego Korzybskiego oraz Zofii (z domu Radzymińskiej). Mąż Marianny Bahdaj (ur. 1909, zm. 2007 w Warszawie) siostry Adama Bahdaja znanego w Polsce twórcy literatury młodzieżowej.

Po ukończeniu studiów lekarskich na Uniwersytecie Jagiellońskim w Krakowie w 1937 r. uzyskał tytuł doktora medycyny. Karierę naukową rozpoczął jako asystent w Katedrze Chemii Lekarskiej Uniwersytetu Jana Kazimierza we Lwowie pod kierunkiem prof. Jakuba Parnasa. W czasie okupacji habilitował się na podziemnym UJK. Od 1956 r. profesor w Instytucie Biochemii i Biofizyki PAN. Od 1973 r. członek rzeczywisty PAN. Już w 1946 r. wyodrębnił polski preparat penicyliny. Wydał także liczne prace nad streptomycyną, tetracyklinami, a także nad polską terminologią biochemiczną, jest współautorem monografii „Antybiotyki”.

Był promotorem kilku prac doktoranckich na Uniwersytecie Mikołaja Kopernika, w Instytucie Biochemii i Biofizyki PAN, oraz dawnej Akademii Medycznej w Warszawie. Był recenzentem prac doktorskich i habilitacyjnych (około 70) w Instytucie Biochemii i Biofizyki PAN, Inst. Immunologii i Terapii Doświadczalnej PAN we Wrocławiu, Inst. Biologii Doświadczalnej PAN w Warszawie, Gdańsku, Lublinie, Politechnice Gdańskiej, Instytucie Antybiotyków w Warszawie.

Przygotował artykuły z dziedziny biochemii dla Wielkiej Encyklopedii PWN. Prowadził wykłady w ramach kursów podstaw biochemii dla lekarzy i pracowników naukowych. Od 1964 roku kierował pracami naukowymi pracowników Zakładu Biochemii Porównawczej Instytutu Biochemii i Biofizyki PAN.

Był członkiem Rady Naukowej Instytutu Biochemii i Biofizyki PAN, Instytutu Antybiotyków, obecnie Instytutu Farmaceutycznego w Warszawie, a także Komitetu Badań i Prognoz Polska 2000, jak również Komisji Perspektywicznego rozwoju Podstawowych Nauk Lekarskich PAN.

W roku 1950 otrzymał Państwową Nagrodę Naukową II stopnia za prace naukowe nad antybiotykami i za naukowe kierownictwo przy uruchomieniu fabryki penicyliny. W roku 1951 został odznaczony Krzyżem Oficerskim Orderu Polski Odrodzonej, a w 1955 Medalem Dziesięciolecia i Odznaką „Za Wzorową Pracę w Służbie Zdrowia”.

W roku 1965 otrzymał zespołową nagrodę Państwowej Rady dla Spraw Pokojowego Wykorzystania Energii Jądrowej za badania nad biosyntezą fosfolipidów. W roku 1968 otrzymał nagrodę zespołową I stopnia w dziedzinie nauki za udział w opracowaniu dzieła o antybiotykach „Antibiotics, origin, nature, and properties” Tom I i II.

Na kilka lat przed swoją śmiercią Tadeusz Korzybski podarował Muzeum Ziemi Zawkrzeńskiej zestaw pamiątek z rodzinnego archiwum. Są to m. in. jego fotografie i kopia dyplomu doktorskiego, zdjęcie Hallerczyków na Starym Rynku w Mławie, fotografie i dowód osobisty jego ojca Alojzego, a także album (66 pozycji) i dokumenty osobiste pisarki Zuzanny Morawskiej. Stacji Naukowej im. S. Herbsta przekazał zaś zbiory własnych pism.

W 1997 roku w imieniu własnym - i za zgodą żony brata Stanisława, zamieszkałej w Paryżu Teresy Korzybskiej Baudry sprzedał rodzinny grunt położony w Mławie. Nieruchomość kupiło miasto. Pieniądze – 81 949 zł - stały się kapitałem założycielskim

Fundacji Oświatowej im. Korzybskich. Cała kwota została ulokowana w banku i podzielona na dwie równe części. Procenty od jednej z nich przeznaczone są na dofinansowywanie publikacji Stacji Naukowej im. Herbsta. Z odsetek od drugiej części fundowane są - jak mówi statut -- stypendia niezamożnym i zdolnym uczniom mławskiego I Liceum Ogólnokształcącego im. St. Wyspiańskiego w Mławie.

Projekt uchwały omawiany był na posiedzeniu Komisji ds. Rodziny i Spraw Społecznych oraz Komisji Oświaty, Kultury i Sportu Rady Miasta i uzyskał pozytywną opinię.

Rada Miasta w głosowaniu jawnym (20 głosami za, jednogłośnie) podjęła

UCHWAŁĘ Nr XIII / 166 / 2015

w sprawie ustanowienia roku 2016 Rokiem Tadeusza Korzybskiego

Ad pkt 17.

Radny RYSZARD PRUSINOWSKI Przewodniczący Komisji Rewizyjnej

Przedstawił projekt uchwały w sprawie zatwierdzenia planu pracy Komisji Rewizyjnej Miasta Mława na 2016r. Poinformował, że plan pracy stanowi załącznik do niniejszej uchwały i składa się z czterech punktów:

1. Analiza sprawozdania z wykonania budżetu Miasta za 2015r.
2. Analiza funkcjonowania Miejskiej Komunikacji
3. Kontrola organizacji i przygotowania m. Mława do wyborów samorządowych
4. Kontrola nabycia i sprzedaży nieruchomości za 2015r.

Zgłosił autopoprawkę dotyczącą zastąpienie w pkt.3 słowa **kontrola** , słowem **analiza**.

Radny MICHAŁ POL

Zgłosił zastrzeżenie do autopoprawki zgłoszonej przez Przewodniczącą Komisji. Osobiście był inicjatorem tego punktu , komisja przegłosowała i chciałby żeby słowo „kontrola” pozostało.

Przewodniczący Rady Miasta nadmienił, że funkcje kontrolne przysługują innym organom uprawnionym do kontroli, a więc słowo analiza będzie chyba bardziej odpowiednie.

Radny MICHAŁ POL

Wyjaśnił, że chodzi o kontrole przygotowania wyborów w naszym zakresie , a nie wyników wyborów.

Przewodniczący Rady Miasta poinformował, że po konsultacji z Radcą Prawnym Urzędu Miasta może pozostać słowo „kontrola”.

Przewodniczący Komisji Rewizyjnej odczytał projekt uchwały.

Rada Miasta w głosowaniu jawnym (**18 głosami za, jednogłośnie**) podjęła

UCHWAŁĘ Nr XIII / 167/ 2015

w sprawie zatwierdzenia planu pracy Komisji Rewizyjnej Rady Miasta Mława

Ad pkt 18.

Przewodniczący Rady Miasta LESZEK OŚLIŹŁOK

Zapytał, czy są uwagi do planów pracy Komisji?

Uwag nie wniesiono , poddał pod głosowanie łącznie plany pracy wszystkich komisji :

- Komisji ds. Rodziny i Spraw Społecznych,
- Komisji Oświaty, Kultury i Sportu,
- Komisji Bezpieczeństwa Publicznego i Ochrony Przeciwpożarowej,
- Komisji Budownictwa, Gospodarki Komunalnej, Rolnictwa i Ochrony Środowiska,
- Komisji Rozwoju Gospodarczego i Budżetu.

Rada Miasta w głosowaniu jawnym (**20 głosami za, jednogłośnie**) przegłosowała plany pracy w/w Komisji.

Ad pkt 19.

SŁAWOMIR KOWALEWSKI Burmistrz Miasta Mława

Przedstawił sprawozdanie z wykonania uchwał Rady Miasta podjętych podczas XII sesji Rady Miasta Mława w dniu 1 grudnia 2015r.

Rada Podjęła 19 uchwał , z których 9 zostało wykonanych , 10 jest w trakcie realizacji.

Ad pkt 20.

SŁAWOMIR KOWALEWSKI Burmistrz Miasta Mława

Przedstawił informację za okres między sesjami. Poinformował, że w sprawozdawczym okresie Burmistrz Miasta podpisał 12 zarządzeń, które są publikowane na stronie internetowej Miasta Mława.

Następnie przedstawił informację z pracy wydziałów Urzędu Miasta:

Urząd Stanu Cywilnego

Sporządzono:		
akty małżeństwa	8 szt.	W tym : ślub cywilny – 8 ślub konkordatowy – 0 umiejscowione - 0
akty urodzenia		31 szt.
akty zgonu		32 szt.
oświadczenia o uznaniu ojcostwa		10 szt.
Przyjęto:		
zapewnienia do ślubu cywilnego		4 szt.
oświadczenie o powrocie do nazwiska małżonka rozwiedzionego		0 szt.
Wydano:		
zaświadczenia do ślubu konkordatowego		1 szt.
decyzje w sprawie zmiany imion i nazwisk		1 szt.
zaświadczenie o zdolności prawnej do zawarcia związku małżeńskiego za granicą		2 szt.
odpisy aktów stanu cywilnego		345 szt.

Wydział Spraw Obywatelskich

Przyjęto:	
wnioski o wydanie dowodu osobistego	330 szt.
zgłoszenia o utracie dowodu osobistego	16 szt.
Wydano:	
dowody osobiste	318 szt.
decyzje i postanowienia w sprawach o wymeldowanie	5 szt.

wymeldowania z pobytu stałego	11 mieszkańców
zameldowania na pobyt stały	9 mieszkańców
przemeldowania w obrębie miasta	39 mieszkańców
zameldowania na pobyt czasowy	17 mieszkańców innych miejscowości
zameldowanie cudzoziemców	4 osoba
udostępnione informacja adresowo-osobowe	54 szt.

**Informacja o prowadzonych postępowaniach
oraz zadaniach realizowanych przez Wydział Rozwoju i Inwestycji**

- Opracowanie dokumentacji technicznej budynku socjalnego w Mławie

Wykonawca: Dominik Depczyński Pracownia Projektowo-Kosztorysowo-Wykonawcza „DELTA” z siedzibą Kazanice 32, 14-229 Rożental, Cena: 34 850,00zł brutto.
Data podpisania umowy: 28.12.2015r

- Wykonanie pomiaru natężenia ruchu na drodze gminnej będącej przedmiotem projektu: „Budowa drogi gminnej dojazdowej do dzielnicy przemysłowej w Mławie – etap II” (Al. Marszałkowska) w roku 2016. Wykonawca: Usługi Inżynierskie Krzysztof Dubojski, ul. Olsztyńska 40 A, 06-500 Mława. Cena: 1537,50 zł brutto.
Data podpisania umowy: 18.12.2015r.

- Dostosowanie budynku Miejskiego Przedszkola Samorządowego Nr 4 w Mławie do wymogów przepisów pożarowych. Wykonawca: P.P.H.U. BESTBUD Tatiana Bazylak, ul. 07-303 Stary Lubotyń, Stary Lubotyń 74 . Cena: 345 340,04zł brutto.
Data podpisania umowy: planowane 30.12.2015r.

- Wykonanie dokumentacji technicznej budowy chodników i przebudowy odcinka ul. Batorego w Mławie. Wykonawca: DROPROJEKT Piotr Porczyk, ul. Poślańców 3, 04-409 Warszawa. Cena: 29 000zł brutto.
Data podpisania umowy: 14.12.2015r.

- Zapewnienie dostępu do Internetu beneficjentom ostatecznym projektu pn.: INTERNET = świ@t bez barier w roku 2016. Wykonawca: SUKURS Sp. z o. o., ul. Odrodzenia 31, 12-100 Szczytno. Cena: 22 848,48zł brutto. Data podpisania umowy: 09.12.2015r.

Pozostałe realizacje Wydziału Rozwoju i Inwestycji

1. Złożono wniosek o uruchomienie dotacji na realizację zadania pn.: „**Demontaż transport i utylizacja wyrobów zawierających azbest z terenu miasta Mławy – etap VII**”.
2. Złożono wniosek o uruchomienie dotacji na realizację zadania pn.: „**Przywrócenie walorów przyrodniczych Zabytkowego Parku Miejskiego w Mławie**”.
- 3.

Wydział Gospodarki Komunalnej, Mieszkaniowej i Ochrony Środowiska

Decyzje na zajęcie pasa drogowego: - 13 szt.

Decyzje na umieszczenie urządzenia infrastruktury technicznej w pasie drogowym : - 9 szt.

Decyzje na lokalizację urządzenia infrastruktury technicznej w pasie drogowym: - 6 szt.

Decyzje na lokalizację zjazdu z drogi publicznej - 2 szt.

Decyzje na wycinkę drzew i krzewów: - 6 szt.

Wydział Gospodarki Nieruchomościami i Planowania Przestrzennego

Opis czynności	Lp.
Decyzje o warunkach zabudowy	5 decyzji
Decyzje o ustaleniu lokalizacji inwestycji celu publicznego	3 decyzje
Zaświadczenia o przeznaczeniu nieruchomości w miejscowym planie zagospodarowania przestrzennego	18 zaświadczeń
Dzierżawa nieruchomości	40 umów
Zawiadomienie o nadaniu numeru porządkowego budynku	1 zawiadomienie
Podziały nieruchomości	1 postanowienie 1 decyzja
Projekty uchwał Rady Miasta	5 projektów

Nabycie nieruchomości	4 akty notarialne
Sprzedaż nieruchomości w drodze przetargów	3 akty notarialne
Przetargi na sprzedaż nieruchomości	1 przetarg
Konkurs lub opracowanie koncepcji urbanistyczno-architektonicznej zagospodarowania Placu 3 Maja	<p>Rozstrzygnięto konkurs - 11.12.2015r.</p> <p><i>I nagroda</i> – Jakub Botwina, Stanisław Botwina i Maciej Kozyra- Warszawa</p> <p><i>II nagroda</i> – Paulina Słocińska, Dominika Słaboń i Grzegorz Seweryn- Katowice, Sosnowiec, Tychy</p> <p><i>III nagroda</i> – EBING & PARTNERS Sp. z o. o.- Jerzy Ebing, Andrzej Dusiński, Grzegorz Moniak i Aleksandra Wachowicz – Warszawa</p> <p><i>IV nagroda</i> – Piotr Kowalczyk i Michał Dąbrowski- Gdańsk</p>

RAPORT Z DZIAŁAŃ STRAŻY MIEJSKIEJ W MŁAWIE

1. W okresie sprawozdawczym przyjęto **93** zgłoszeń od mieszkańców Mławy. Największą grupę zgłoszeń, stanowiły zgłoszenia w sprawie naruszenia przepisów w komunikacji – **28**, następnie zgłoszenia w sprawie niewłaściwego trzymania psów – **17** oraz przepisów odnośnie utrzymania czystości i porządku – **13** zgłoszeń.
2. W zakresie działań Centrum Monitoringu Miejskiego:
 - przekazano do Policji **4** zgłoszenia o popełnionych wykroczeniach.
 - na wniosek Policji zgrano i przekazano zapis obrazu monitoringu w **jednej** sprawie.
 - do **4** przypadków ujawnionych wykroczeń wysłano patrol działający w terenie.
3. **3** razy asystowano podczas prowadzenia czynności służbowych przez pracowników Urzędu Miasta.
4. **3** razy podejmowano wspólne w działania z Miejskim Ośrodkiem Pomocy Społecznej w Mławie.
5. Wspólnie z Policją przeprowadzono **3** służby patrolowe.
6. Zabezpieczano porządek publiczny podczas przebiegu **2** imprez publicznych.
7. **22** razy konwojowano wartości pieniężne.
8. **17** razy nadzorowano osoby skierowane do wykonywania prac porządkowych na terenie miasta.
9. Przeprowadzono **1** interwencję wobec osoby nietrzeźwej i **4** interwencje wobec osób bezdomnych.
10. Wyłapano i przewieziono do schroniska dla zwierząt **2** bezpańskie psy.
11. W okresie sprawozdawczym ujawniono **151** wykroczeń.

Na zakończenie Burmistrz Miasta Mława podziękował tym wszystkim, którzy przygotowali projekt budżetu Miasta na 2016r. Podziękował wszystkim współpracownikom za pracę, a radnym za przyjęcie budżetu Miasta na 2016r.

Ad pkt 21.

Interpelacje, wolne wnioski i zapytania:

Przewodniczący Rady Miasta LESZEK OŚLIŹŁOK

Poinformował o korespondencji, jaka w ostatnim czasie wpłynęła do Rady Miasta.

- wpłynęło pismo ze Społecznego Komitetu Budowy Pomnika Żołnierzy Wyklętych w Mławie podpisane przez Przewodniczącego Komitetu Pana Michała Nowakowskiego o wsparcie budowy pomnika,

- w dniu 15 grudnia 2015r. na ręce Przewodniczącego Rady Miasta Mława wpłynęło pismo Dyrektora PKP Intercity Spółka Akcyjna dotyczące przywrócenia postojów pociągów na stacji Mława w związku z apelem jaki został skierowany przez Radę Miasta,

- w dniu 21 grudnia 2015r. wpłynęło pismo z Ministerstwa infrastruktury i Budownictwa Departament Transportu Kolejowego również dotyczące zatrzymywania się pociągów,

Odpowiedzi niestety nie są dla nas zadawalające.

Przewodniczący Rady Miasta LESZEK OŚLIŹŁOK

Podziękował za wszystkie życzenia świąteczne jakie napłynęły, za wiele serdecznych ciepłych słów od osób prywatnych, parlamentarzystów, jednostek samorządowych i wielu innych osób. Wszystkie życzenia są do wglądu w biurze rady.

SŁAWOMIR KOWALEWSKI Burmistrz Miasta Mława

Poinformował, że również nie jest usatysfakcjonowany odpowiedzią. Mieszkańcy dalej zgłaszają, że jest za mało pociągów, które zatrzymują się w Mławie, a więc dalej będzie kontynuował działania. Podziękował Przewodniczącemu Rady oraz Radzie za przyjęcie stanowiska, za zaangażowanie.

Rady JAROSŁAW ZADROŹNY

Odnosnie pism w sprawie zatrzymywania się pociągów nie zgadza się, że nie ma możliwości skorygowania rozkładu jazdy i możliwości zatrzymywania w Mławie. Jako

pracownik PKP stwierdził, że można na bieżąco korygować rozkłady jazdy pociągów. Największe potrzeby jeśli chodzi o zatrzymywanie się pociągów w Mławie dotyczą pociągów osobowych Spółki Koleje Mazowieckie, które są w gestii Pana Marszałka Województwa Mazowieckiego.

Przewodniczący ZO Nr 8 KAMIL PRZYBYSZEWSKI

Poruszył sprawę dotyczącą budowy budynku socjalnego, czy to nie kłóci się z czystością powietrza, czy można instalować kuchnie węglowe a nie należy zastąpić piecykami gazowymi, czy solarami. Czy jest możliwość zmiany i dostosowania tego budynku do zasad gospodarki niskoemisyjnej.

SŁAWOMIR KOWALEWSKI Burmistrz Miasta Mława

Przypomniał, że już o tym mówił, źródło ciepła od dzisiaj zostało zmienione, będzie projektowane przyłącze na gaz ziemny i w mieszkaniach będą instalowane dwufunkcyjne piecyki gazowe.

Przewodniczący Rady Miasta LESZEK OŚLIŹŁOK

Złożył wszystkim obecnym na tej sali oraz mieszkańcom Mławy najlepsze życzenia noworoczne.

Ad pkt 22.

Po wyczerpaniu porządku obrad sesji

Przewodniczący Rady Miasta Leszek Ośliźłok

zakończył obrady XIII sesji o godz. 17.00 słowami :

„ZAMYKAM OBRADY XIII SESJI RADY MIASTA”

Przewodniczący Rady Miasta

mgr Leszek Ośliźłok

Protokolant:

Katarzyna Kulesza

